

**T.C.**  
**KÜLTÜR VE TURİZM BAKANLIĞI**  
**Erzurum Kültür Varlıklarını Koruma Bölge Kurulu**

**KARAR**

**Toplantı Tarihi ve No : 25.07.2022-275**

**Toplantı Yeri: ERZURUM**

**Karar Tarihi ve No : 25.07.2022-5329**

Erzurum İli, Şenkaya İlçesi, Akşar Mahallesi, 152 ada, 108, 109 parsel sınırları içerisinde yer alan, mülkiyeti kamu orta malı ve özel mülkiyete ait olan, herhangi bir sit içerisinde yer almayan ve korunması gerekli taşınmaz kültür varlığı olarak tescil kaydı bulunmayan taşınmazda yapılan kaçak kazı olayına ilişkin Şenkaya Cumhuriyet Başsavcılığı'nın 29.12.2021 tarihli ve 2021/737 CBS Soruşturma dosyası, konuya yönelik hazırlanan Erzurum Kültür Varlıklarını Koruma Bölge Kurulu Müdürlüğü uzmanlarının 27.05.2022 tarih ve 1501338 sayılı raporu, 2863 sayılı Kanunun 7. Maddesi gereği iletilen kurum görüşleri okundu, dosyası incelendi, yapılan incelemeler ve görüşmeler sonucunda;

Erzurum İli, Şenkaya İlçesi, Akşar Mahallesi, 152 ada, 108, 109 parsel sınırları içerisinde yer alan, mülkiyeti kamu orta malı ve özel mülkiyete ait olan, herhangi bir sit içerisinde yer almayan ve korunması gerekli taşınmaz kültür varlığı olarak tescil kaydı bulunmayan kaya kilisesinin 2863 sayılı Kanunun 6. Maddesi kapsamına giren özellikleri taşıması nedeniyle korunması gerekli taşınmaz kültür varlığı olarak tesciline, koruma grubunun "I. Grup", koruma alanının kararımız eki 1/1000 ölçekli kroki üzerinde işaretlendiği şekliyle belirlenmesine, bu doğrultuda hazırlanan anıt fişinin uygun olduğuna, korunması gerekli taşınmaz kültür varlığı olarak tescil edilen kaya kilisesinin bulunduğu alanın fen klasörü ve tapu kütüğü beyanlar hanesine **"bir kısmı korunması gerekli taşınmaz kültür varlığıdır, korunma alanıdır."** şerhinin ilgili Tapu ve Kadastro Müdürlüklerince 13.03.2012 tarih ve 28232 sayılı Resmi Gazetede yayımlanarak yürürlüğe giren "Korunması Gerekli Taşınmaz Kültür Varlıklarının ve Sitlerin Tespit ve Tescili Hakkında Yönetmelik" gereği verilmesine ve işlem sonucuna ilişkin bilgi belgelerin Kurul Müdürlüğüne iletilmesine, kaçak kazı yapanlar hakkında yasal soruşturma açıldığı anlaşıldığından yeniden yasal soruşturma açılmasına gerek olmadığına, kaçak kazı sonucunda oluşan çukurun ilgili savcılık/mahkemeden izin alındıktan sonra ilgili Müze Müdürlüğü denetiminde kapatılmasına karar verildi.

İL:ERZURUM  
İLÇESİ:ŞENKAYA  
MAH:AKŞAR  
ADA/PARSEL:152/108,109

KROKİ YERİ

4502200.000  
5298900.000  
152  
108

4502200.000  
529900.000

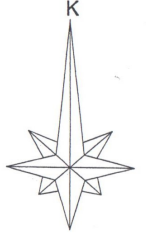

1 / 1000

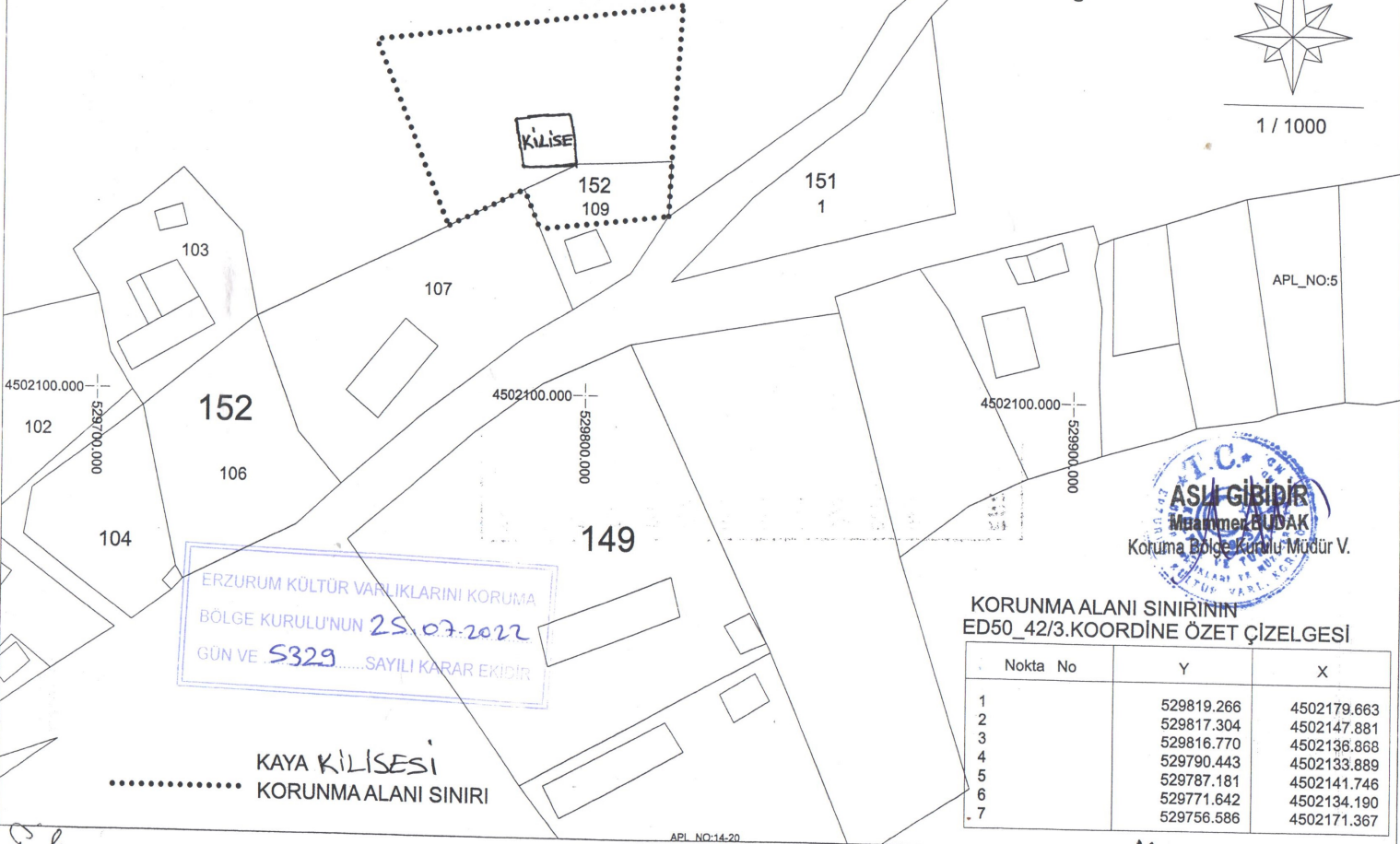

ERZURUM KÜLTÜR VARLIKLARINI KORUMA  
BÖLGE KURULU'NUN 25.07.2022  
GÜN VE 5329.....SAYILI KARAR EKİDİR

KAYA KİLİSESİ  
KORUNMA ALANI SINIRI

ASLI GIBİDİR  
Mehmet BUDAK  
Koruma Bölge Kurulu Müdür V.

KORUNMA ALANI SINIRININ  
ED50\_42/3.KOORDİNE ÖZET ÇİZELGESİ

Nokta No	Y	X
1	529819.266	4502179.663
2	529817.304	4502147.881
3	529816.770	4502136.868
4	529790.443	4502133.889
5	529787.181	4502141.746
6	529771.642	4502134.190
7	529756.586	4502171.367



AVRUPA KONSEYİ	DOĞAL VE KÜLTÜREL VARLIKLARI KORUMA ENVANTERİ	D.K.V.K.E.	ANIT		ENVANTER NO :
TÜRKİYE	KÜLTÜR VARLIKLARI VE MÜZELER GENEL MÜDÜRLÜĞÜ				HARİTA NO :
İLİ: ERZURUM	İLÇESİ: ŞENKAYA	MAHALLE VE KÖY : AKŞAR	KORUMA	ANITSAL	1x 2 3
SOKAK VE KAPI NO:		KADASTRO PAFTA : ADA:152 PARSEL:108,109	DERECESİ	ÇEVRESEL	1 2 3
ADI: KAYA KİLİSESİ	YAPTIRAN: -	YAPAN: -	MİMARİ ÇAĞI:		
	YAPIM TARİHİ	KİTABE:	VAKFIYE:		

GENEL: Erzurum İli, Şenkaya İlçesi, Akşar Mahallesi, 152 ada, 108, 109 parsel sınırları içerisinde yer almaktadır.

KORUMA DURUMU	A	IYI	TAŞIYICI	A	DIŞ YAPI	A	ÜST YAPI	A	İÇ YAPI	A	SÜSLEME	A	RUTUBET	A	YOK
	B	ORTA		B		B		B		B	ELEMANLARI	B		B	İZİ VAR
	C	FENA		C		C		C		C		C		C	ÖNEMLİ

VAZİYET PLANI:

GÖZLEMLER :

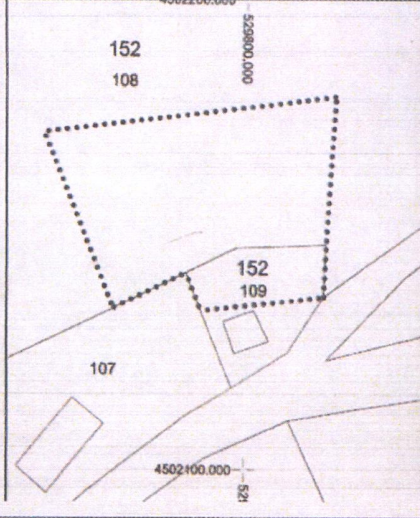

BUGÜNKÜ SAHİBİ:	BAKIMDAN SORUMLU OLAN :	TEKNİK BİLGİLER	Su	Elektrik	Isıtma	Kanalizasyon
		ER				

YAPILAN ONARIMLAR :	ORJİNAL KULLANIMI:
	Kaya Kilisesi

AYRINTILI TANIM: Erzurum İli, Şenkaya İlçesi, Akşar Mahallesi sınırları içerisinde yer alan taşınmaz Akşar Mahallesi'nin yaklaşık olarak kuşuçuşu 400 m. kuzeydoğusunda yer almaktadır. İğdeli Mahallesi'ne giden tali bir yolun hemen sonunda yer almaktadır. Taşınmazın doğusunda derme çatma bir klübe, güneyinde ve batısında konutlar ve tarım arazileri, kuzeyinde ise yüksek dağlık alan yer almaktadır. Taşınmazın hemen kuzeyinde yer alan yüksek bir dağın devamı niteliğinde olan bir kaya kütlesi kaya kilisesi olarak kullanılmıştır. Kilisenin dikdörtgen formundaki kapısının dikey iki kenarı moloz taş malzemeden harç ile örülerek yapılmıştır. Kilisenin hemen sol tarafında kiliseye dayandırılarak yapılmış büyük ihtimalle kilise ile bağlantılı olan moloz taş ve ile örülmüş bir yapı kalıntısı bulunmaktadır. Yapının tavanı ve giriş kısmı tahrip olmuş vaziyettedir. Sol tarafta bulunan duvarında ise bir pencere açıklığı bulunmaktadır. Yine kilisenin sağ tarafında kilise ile ilişkili olduğunu düşünülen bir yapı kalıntısı daha yer almaktadır. Kilisenin içerisinde dinsel amaçla kullanıldığı anlaşılan üç adet niş yer almaktadır. Ayrıca aşağı tarafı tahrip edilmiş kazıma tekniği ile kayaya oyulmuş uçları çatallı haç işareti bulunmaktadır. Kaya kilisesine ulaşımı sağlamak için yapıldığı düşünülen bir kısmı tahrip edilmiş ve taşların dizilmesiyle oluşturulmuş merdiven basamakları tespit edilmiştir. Söz konusu taşınmaz çevresinde yapılan yüzey incelemesinde Orta Çağ Dönemine ait seramik parçalarına rastlanılmıştır.	BUGÜNKÜ KULLANIMI:	
		Kaya Kilisesi

ÖNERİLEN KULLANIMI:
Kaya Kilisesi

HAZIRLAYANLAR:
Nilüfer PARLITI Arkeolog
Recep YAVUZ Müze Araştırmacısı
Ali ATİLA Mimar

KONTROL EDEN:
Özgen YAVUZ
Bölge Kurulu Başkanı

KURUL ONAYI:
Erzurum Kültür Varlıklarını Koruma Bölge Kurulu'nun 25.07.2022 tarih ve 822 sayılı kararı ile tescil edilmiştir.

YAYIN DİZİNİ:	EKLER	REVİZYON
	RAPOR	
	FOTOĞRAF	
	RÖLÖVE PROJESİ	
	RESTORASYON PROJESİ	
	HARİTA	
	KROKİ	
	KİTABE	
	VAKFIYE	
	DiĞER	

**ASLI GİBİDİR**  
Muammer BUDAK  
Koruma Bölge Kurulu Müdür V.

