

T.C.
KÜLTÜR VE TURİZM BAKANLIĞI
GAZİANTEP KÜLTÜR VARLIKLARINI KORUMA BÖLGE KURULU
KARAR

TOPLANTI TARİHİ VE NO: 21.09.2023-323
KARAR TARİHİ VE NO : 21.09.2023-5495

TOPLANTI YERİ
GAZİANTEP

Kilis ili, Polateli ilçesi, Ravanda (Belenözü) Köyü sınırları içerisinde, 101 ada, 45 parselde yer alan Ravanda Kalesinin tescil grubunun belirlenmesi, Anıt ve Sit tescil fişleri ile sayısallaştırılması yapılan sit haritasının değerlendirilmesine yönelik Kurul Müdürlüğü uzmanlarının 19.09.2023 tarih ve 2232375 sayılı raporu, Taşınmaz Kültür ve Tabiat Varlıkları Yüksek Kurulunun 28-29.08.1986 tarih ve 2630 sayılı kararı, Adana Kültür ve Tabiat Varlıklarını Koruma Bölge Kurulunun 20.07.1989 tarih ve 400 sayılı kararı, Kurul Müdürlüğünü 08.06.2023 tarih ve 3872179 sayılı yazısı ile 12.06.2023 tarih ve 3882058 sayılı yazısı, Kilis Valiliği İl Kültür ve Turizm Müdürlüğü Müze Müdürlüğünün 15.06.2023 tarih ve 3898924 sayılı yazısı, Enerji ve Tabii Kaynaklar Bakanlığı Maden ve Petrol İşleri Genel Müdürlüğü Özel Alanlar ve Harita Dairesi Başkanlığının 16.06.2023 tarih ve 2023281415 sayılı yazısı, Kilis İl Özel İdaresi İmar ve Kentsel İyileştirme Müdürlüğünün 16.06.2023 tarih ve 13254 sayılı yazısı, Tarım ve Orman Bakanlığı Devlet Su İşleri Genel Müdürlüğü 20. Bölge Müdürlüğü Planlama Şube Müdürlüğünün bila tarih ve 3542572 sayılı yazısı, Kilis Valiliği İl Tarım ve Orman Müdürlüğünün bila tarih ve 10287012 sayılı yazısı, Hatay Orman Bölge Müdürlüğü Kadastro ve Mülkiyet Şube Müdürlüğünün bila tarih ve 8613668 sayılı yazısı, konunun ekleri ve işlem dosyası incelendi, yapılan görüşmeler sonucunda;

Kilis ili, Polateli ilçesi, Ravanda (Belenözü) Köyü sınırları içerisinde, 101 ada, 45 parselde yer alan Ravanda Kalesinin sit haritasının sayısallaştırılmasına yönelik, Kültür ve Tabiat Varlıklarını Koruma Yüksek Kurulun 05.11.1999 tarih ve 660 sayılı ilke kararı gereği kararımız eki sayısallaştırılması yapılan Sit Haritası ile tescil fişlerinin uygun olduğuna (OLUMLU), yapı grubunun Koruma Yüksek Kurulunun 05.11.1999 tarih ve 660 sayılı ilke kararı gereği 1. Grup yapı olarak belirlenmesine alana ilişkin Geçiş Dönemi Koruma Esasları ve Kullanma Koşullarının hazırlanarak Kurulumuza iletilmesine karar verildi.

AVRUPA KONSEYİ	DOĞAL VE KÜLTÜREL VARLIKLARI KORUMA ENVANTERİ D.K.V.K.E.	SİT	ENVANTER No:
TÜRKİYE	KÜLTÜR VARLIKLARI VE MÜZELER GENEL MÜDÜRLÜĞÜ		HARİTA No:
İLİ: KİLİS	İLÇE: POLATELİ	MAH.-KÖY- MEVKİ : RAVANDA (BELENÖZÜ) KÖYÜ	PAFTA: ADA: 101 PARSEL:32,33,34,35,36,37,38,39, 42,44,45,119

ADI: RAVANDA KALESİ

GENEL TANIM: Ravanda Kalesinin ilk inşa tarihi kesin olarak bilinmemekle birlikte yazılı kaynakların verdiği en erken tarih 11. Yüzyıla aittir. Kale iç kale ve dış kale olmak üzere koruma amaçlı iki bölümlü inşa edilmiştir. Tarihsel kaynaklara ve mimari özelliklerine bakılarak kalenin iki inşa dönemi olduğu görüşüne varılmıştır. Birinci dönemde haçlı öncesine ait yapı bir gözetleme karakolu özelliği göstermektedir. Dairesel bir planda yapılan bu yapının beden duvarları yarım yuvarlak payandalarla güçlendirilmiştir. Günümüze çok az bir bölümü gelen bu yapının beden duvarları ve payandaları, sıralı moloz bazalt taşlar kullanılarak düzensiz bir teknikte inşa edilmiştir. İkinci dönem olduğu düşünülen kısım ortaçağ kalelerinin özelliğini yansıtmaktadır. Beden duvarları ve kulelerinin kuşattığı kalenin düzgün olmayan dairesele bir planı vardır. Beden duvarlarını güçlendiren kulelerden dokuzu günümüze gelmiştir. Kuleler yarım daire, dikdörtgen ve yarım sekizgen planlı olarak inşa edilmiştir. Ravanda kalesi günümüzde oldukça yıkılmış durumda olup, toprak ve moloz birikintiler yapının ulaşamadığımız birçok bölümünü gizlemektedir. Dış sur duvarlarıyla bağlantılı olarak arazi eğimine göre aralarında kot farkı bulunan işlevselliği tespit edilemeyen yapı grupları yer almaktadır. Ayrıca Kalenin hem iç kale hem Dışkale surlarının çevirdiği alan içerisinde çok sayı da sarnıç yapıları bulunmaktadır.

ŞİMDİKİ TEHLİKELER: Doğal Afetler

ŞİMDİKİ DURUM: Söz konusu alan yüksek bir tepe üzerinde yer almakta olup, herhangi bir yapılaşma mevcut değildir.

SİT POTANSİYELİ: I. ve III. Derece Arkeolojik

KORUMA DERECESESİ:

I. ve III. Der. Ark. Sit

HAZIRLAYANLAR

Ünver SOLAKLIOĞLU Sanat Tarihçi

Ebru ÖZDEMİR Mimar

Cemil Salih KOÇAK Harita Mühendisi

ŞİMDİKİ KORUMA: I. ve III. Derece Arkeolojik

ÖNERİLEN KORUMA: Halkın bilgilendirilmesi, güvenlik kuvvetleri tarafından kontrolü sağlanmalı ve etrafının tel çitle çevrilerek uyarıcı levhalar asılması.

YAYIN DİZİSİ: Bilinmiyor.

KONTROL EDEN:

18/09/2023

Kıvanç ÖZBEN

Müdür

KURUL ONAYI:

(Handwritten signatures and stamps)

REVİZYON:

GAZİANTEP KÜLTÜR VARLIKLARINI KORUMA BÖLGE KURULUNUN
21.09.2023 TARİH ve 54.55 SAYILI
KARAR EKİDİR

GÖZLEMLER: Kale Korunaklı ve yüksek bir tepe üzerinde yer almakta olup, herhangi bir yapılaşma mevcut değildir. Sit Haritası üzerinde belirtilen 101 ada, 32,33,34,35,36,37,38,39,42,44,45,119 parsellerde Tepe eteklerine karar yapılan incelemelerde Ravanda Kalesinin bir parçası olduğu düşünülen duvar kalıntılarının olduğu tespit edilmiştir.

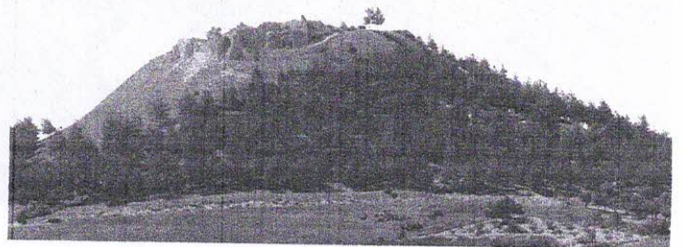
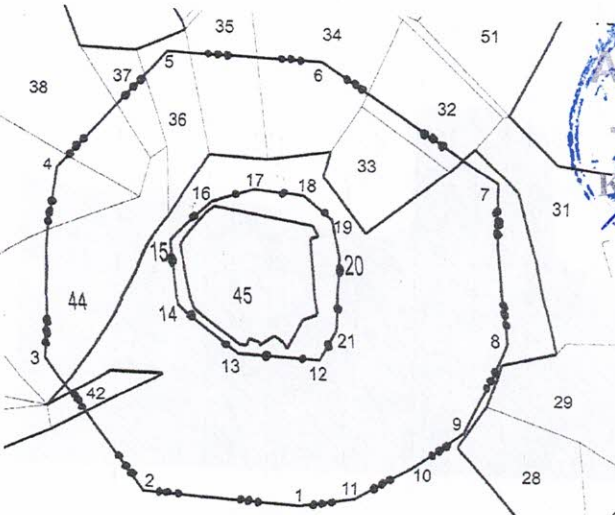

AVRUPA KONSEYİ	ENVANTERİ D.K.V.K.E.	ANIT	ENVANTER No.		
TÜRKİYE	KÜLTÜR VARLIKLARI VE MÜZELER GENEL MÜDÜRLÜĞÜ		HARİTA No.		
İLİ: KİLİS	İLÇE: POLATELİ	MAHALLE VE KÖY: RAVANDA (BELENÖZÜ)	KORUMA DER.	ANITSAL	1 2 3
SOKAK VE KAPI NO:	KADASTRO: 101 Ada, 45 Parsel			ÇEVRESEL	1 2 3
ADI: Ravanda Kalesi	YAPTIRAN: - YAPIM -	YAPAN: - KİTABE: -	MİMARİ ÇAĞI: Ortaçağ	VAKFIYE :	

GENEL TANIM:
Kilis ili, Polateli İlçesi, Ravanda (Belenözü) Köyü, 101 Ada, 45 Parsel, 1. Derece Arkeolojik Sit Alanı içerisinde bulunan Ravanda Kalesi

KORUMA DURUMU	A İYİ	TAŞIYICI	A DIŞ YAPI	A ÜST YAPI	A İÇ YAPI	A SÜSLEME ELEMANLARI	A RUTUBET	A
	B ORTA		B	B	B		B	B
	C FENA		C	C	C		C	C

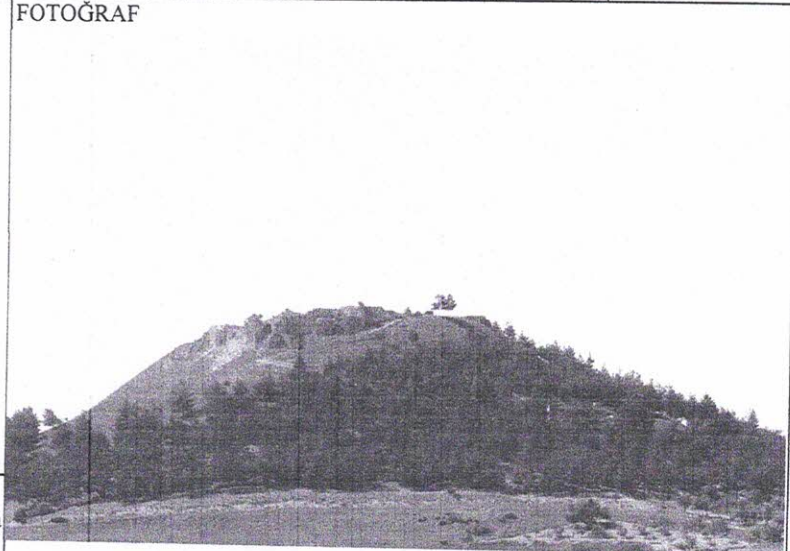
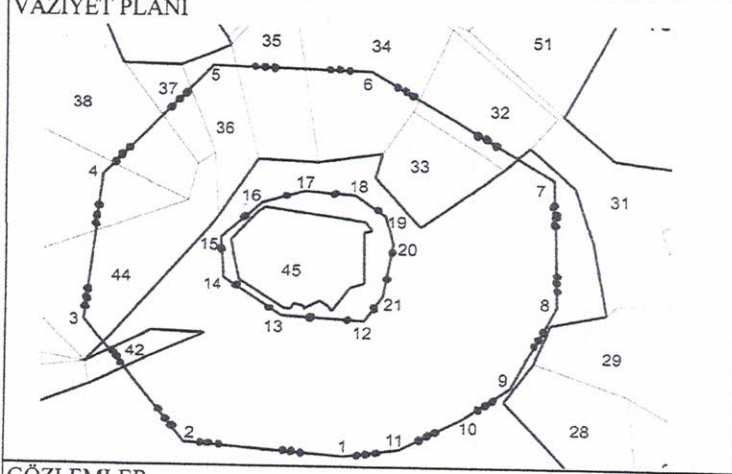

GÖZLEMLER
Kale korunaklı yüksek bir tepe üzerinde, bölgeye hakim bir konumda inşa edilmiştir.

BUGÜNKÜ SAHİBİ: Maliye	BAKIMINDAN SORUMLU OLAN:	TEKNİK BİLGİLER	SU	ELEKT.	ISITMA	KANA.
YAPILAN ONARIMLAR		ORJİNAL KULLANIMI Kale				

AYRINTILI TANIM:
Ravanda Kalesinin ilk inşa tarihi kesin olarak bilinmemekle birlikte yazılı kaynakların verdiği en erken tarih 11. Yüzyıla aittir. Kale iç kale ve dış kale olmak üzere koruma amaçlı iki bölümlü inşa edilmiştir. Tarihsel kaynaklara ve mimari özelliklerine bakılarak kalenin iki inşa dönemi olduğu görüşüne varılmıştır. Birinci dönemde haçlı öncesine ait yapı bir gözetleme karakolu özelliği göstermektedir. Dairesel bir planda yapılan bu yapının beden duvarları yarım yuvarlak payandalarla güçlendirilmiştir. Günümüze çok az bir bölümü gelen bu yapının beden duvarları ve payandaları, sıralı moloz bazalt taşlar kullanılarak düzensiz bir teknikte inşa edilmiştir. İkinci dönem olduğu düşünülen kısım ortaçağ kalelerinin özelliğini yansıtmaktadır. Beden duvarları ve kulelerinin kuşattığı kalenin düzgün olmayan dairesele bir planı vardır. Beden duvarlarını güçlendiren kulelerden dokuzu günümüze gelmiştir. Kuleler yarım daire, dikdörtgen ve yarım sekizgen planlı olarak inşa edilmiştir. Ravanda kalesi günümüzde oldukça yıkılmış durumda olup, toprak ve moloz birikintiler yapının ulaşamadığımız birçok bölümünü gizlemektedir. Dış sur duvarlarıyla bağlantılı olarak arazi eğimine göre aralarında kot farkı bulunan işlevselliği tespit edilemeyen yapı grupları yer almaktadır. Ayrıca kalenin hem iç kale hem dış kale surlarının çevirdiği alan içerisinde çok sayıda da sarnıç yapıları bulunmaktadır.

HAZIRLAYANLAR 18.09.2023
Ünver SOLAKLIOĞLU (Sanat Tarihiçi) *Ünver*
Cemil Salih KOÇAK (Harita Mühendisi) *Cemil*
Ebru ÖZDEMİR (Mimar) *Ebru*

KONTROL EDEN
Kıvanç ÖZBEY
Müdür V. *Kıvanç*

ASLI GİBİDİR

ASLI GİBİDİR

GAZİANTEP KÜLTÜR VARLIKLARINI
KORUMA BÖLGE KURULUNUN
21.09.2023 TARİHİ VE 8495 SAYILI
KARAR EKİDİR

İL	KİLİS	RAVANDA KALESİ ARKEOLOJİK ÖNERİ SİT HARİTASI	PAFTA NO	-
İLÇE	POLATELİ		ADA NO	101
MAHALLE	RAVANDA (BELENÖZÜ)		PARSEL NO	32, 33, 34, 35, 36, 37, 38, 39 42, 44, 45, 119

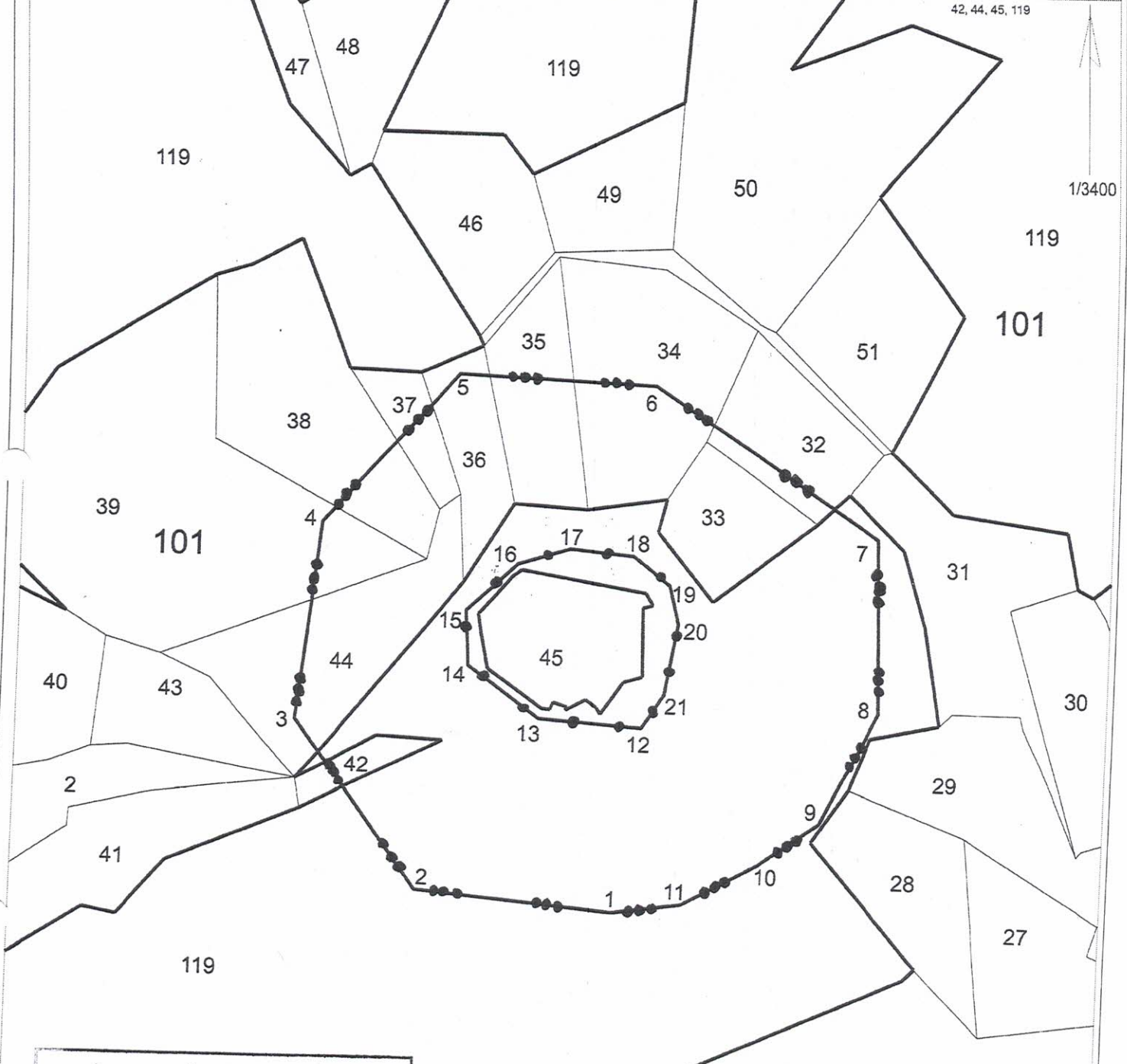

**GAZİANTEP KÜLTÜR VARLIKLARINI
KORUMA BÖLGE KURULUNUN
21.09.2023 TARİHİ VE 548 SAYILI
KARAR EKİDİR**

ASLİ GİBİDİR
KÜLTÜR VARLIKLARINI KORUMA BÖLGE KURULU
Müdürü V.

ALAN ÖZET ÇİZELGESİ

	Alan	Pafta
III. DERECE ARKEOLOJİK SİT ALANI	100284.497	
I. DERECE ARKEOLOJİK SİT ALANI	11999.714	

KOORDİNAT ÖZET ÇİZELGESİ

UTM 3 İTRF 96				UTM 3 İTRF 96			
Nokta No	Y	X	Nokta No	Y	X		
1	593995.604	4082757.714	2	593865.907	4082767.253		
3	593789.562	4082675.556	4	593803.130	4083002.937		
5	593888.425	4083100.516	6	594013.561	4083094.956		
7	594157.216	4083000.892	8	594160.778	4082891.619		
9	594125.819	4082819.537	10	594087.072	4082791.383		
11	594039.935	4082764.448	12	594010.011	4082877.194		
13	593944.812	4082880.953	14	593898.757	4082913.652		
15	593896.314	4082948.795	16	593928.450	4082979.427		
17	593961.526	4082989.703	18	594001.742	4082986.192		
19	594025.609	4082968.151	20	594031.823	4082944.097		
21	594024.106	4082898.806					

- I. DERECE ARKEOLOJİK SİT SINIRI
- III. DERECE ARKEOLOJİK SİT SINIRI
- KADASTRAL PARSEL SINIRI

Cemil Salih KOÇAK
Harita Mühendisi

Unver SOLAKLIOĞLU
Sanat Tarihçisi

HAZIRLAYANLAR