

**KÜLTÜR VE TURİZM BAKANLIĞI**  
**DİYARBAKIR KÜLTÜR VARLIKLARINI**  
**KORUMA BÖLGE KURULU**  
**KARAR**

**Toplantı Tarihi ve No. : 29.09.2023-401**  
**Karar Tarihi ve No. : 29.09.2023-10133**  
**Dosya No : 72.05.59**

**Toplantı Yeri**  
**DİYARBAKIR**

Batman İli, Sason ve Kozluk İlçeleri sınırları dâhilinde, YA0172201(2023) Proje numarasıyla 15.06.2023–26.06.2023 tarihleri arasında gerçekleştirilen, Demir Çağ Yerleşim Alanları konulu Yüzey Araştırmasında; Batman ili, Sason ilçesi, Kaleyolu Köyü'nde bulunan, mülkiyeti Fahrettin ARAS'a ait 112 ada 2 parseldeki tarla vasıflı taşınmazda bulunan Kaleyolu (Bozikan) Kilisesi'nin 2863 sayılı Kanun kapsamında tescili önerisine ilişkin; Müdürlüğümüz kaydına 20.07.20223 tarihinde giren Dr. Öğr. Üyesi Esra KAÇMAZ LEVENT'in 13.07.2023 tarih ve 2023/BYA-02 sayılı başvurusu, kilisenin tesciline ilişkin kurum görüşlerinin istendiği Koruma Bölge Kurulu Müdürlüğünün 09.08.2023 tarih ve 4074220 sayılı yazısı ile Diyarbakır Kültür Varlıklarını Koruma Bölge Kurulu Müdürlüğünün 21.08.2023 tarih ve 2214165 sayılı uzman raporu okundu. Ekleri (tescil fişi, kroki, vb.) ve dosyasındaki bilgi, belgeler incelendi. Yapılan görüşmeler sonunda;

Batman ili, Sason ilçesi, Kaleyolu Köyü'nde bulunan, mülkiyeti Fahrettin ARAS'a ait 112 ada 2 parseldeki tarla vasıflı taşınmazda bulunan Kaleyolu (Bozikan) Kilisesi'nin, 2863 sayılı Kanununun 6. maddesi ile Korunması Gerekli Taşınmaz Kültür Varlıklarının ve Sitlerin Tespit ve Tescili Hakkında Yönetmelik'in 4. maddesinde belirtilen "Korunması Gerekli Taşınmaz Kültür Varlığı" niteliklerini gösterdiğinden anılan Kanununun 7. maddesi kapsamında "Korunması Gerekli Taşınmaz Kültür Varlığı" olarak tesciline, yapı grubunun 1. grup yapı olarak belirlenmesine, hazırlanan tescil fişinin uygun olduğuna;

-Kaleyolu (Bozikan) Kilisesi'nin korunma alanı sınırlarının 2863 sayılı Kanununun 8. Maddesi gereğince, ekli koordinatlı krokide işaretlendiği şekilde belirlenmesinin uygun olduğuna;

-13.03.2012 tarih ve 28232 sayılı Resmi Gazetede yayımlanarak yürürlüğe giren "Korunması Gerekli Taşınmaz Kültür Varlıklarının ve Sitlerin Tespit ve Tescili Hakkında Yönetmelik" gereği, ilgili Tapu Müdürlüğünce 112 ada 2 parselin tapu kütüğünün beyanlar hanesine "Bir kısmı, Korunması Gerekli Taşınmaz Kültür Varlığı ve Korunma Alanıdır" şerhinin; 112 ada 9 parselin tapu kütüğünün beyanlar hanesine de "Bir kısmı, Korunması Gerekli Taşınmaz Kültür Varlığı Korunma Alanındadır" şerhinin ifade edildiği şekilde konulmasına ve bu işlemlere ait bilgi-belgelerin Koruma Bölge Kurulu Müdürlüğüne iletilmesine;

-Kaleyolu (Bozikan) Kilisesi ve çevresinde can ve mal güvenliğine yönelik güvenlik önlemlerinin mülkiyet sahibi ve ilgili idarelerce alınmasına; kilisenin kapsamlı onarımına temel oluşturacak rölöve, restitüsyon ve restorasyon projelerinin maliki ve ilgili idarelerce hazırlanarak Koruma Bölge Kuruluna iletilmesine;

-Kaleyolu (Bozikan) Kilisesi ve korunma alanı sınırları içerisinde yapılacak olan her türlü fiziki ve inşai (ifraz, tevhit, yeni parsel ihdası, imar uygulaması dâhil) uygulama öncesinde Koruma Bölge Kurulundan izin alınması gerektiğine;

-Kilisenin özgün yapısına zarar veren ve yapıda tahribata neden olabilecek mevcut kullanımının (samanlık, depo) ivedi olarak sonlandırılmasına; kilisenin aykırı kullanımının önlenmesine yönelik kolluk kuvvetlerince belirli aralıklarla kontrolünün sağlanması gerektiğine karar verildi.

İli  
İlçesi  
Mahallesi  
Alan

Batman  
Sason  
Kaleyolu Köyü  
Kaleyolu (Bozikan) Kilisesi ve Korunma Alanı

Kilise :

112/2

Korunma Alanı :

112/2, 112/9

112/2

K2

K1

2

1

3

4

K3

K4

112/9

Korunma Alanı Sınırı

Kilise

Parsel Sınırı

T.C.  
Diyarbakır Kültür Varlıklarını  
Koruma Bölge Kurulunun  
29.09.2023 tarih ve 10133  
Sayılı Karar Fki dir.

ITRF-3-42 KOOR.

Nokta No	Y	X
1	452433.029	4260623.106
2	452436.500	4260627.642
3	452442.285	4260623.662
4	452439.045	4260619.728
K1	452416.463	4260625.390
K2	452433.168	4260640.446
K3	452458.576	4260623.312
K4	452440.545	4260605.259



Mehmet EREN  
Harita Mühendisi

T Ü R K İ Y E		KÜLTÜR VARLIKLARI VE MÜZELER GENEL MÜDÜRLÜĞÜ		ANIT		HARİTA NO:	
İLİ: BATMAN		İLÇESİ: SASON		MAHALLE/MEVKİ: KALEYOLU KÖYÜ		KORUMA DERECESESİ	
SOKAK VE KAPIN NO:		KAD.:PAFTA: ADA: 112 PARSEL: 2				ANITSAL 1 2 3	
ADI : KALEYOLU		YAPTIRAN:		YAPAN:		MİMARİ ÇAĞI:	
(BOZIKAN) KİLİSESİ		YAPIM TARİHİ:		KİTABE:		VAKFIYE:	

**GENEL TANIM:** Kilise, Sason ilçe merkezinin kuş uçuşu olarak yaklaşık 15 km. kadar kuzeyinde bulunan Kaleyolu (Bozikan) Köyünün kuzeyinde yer almaktadır. 4.421,14 m<sup>2</sup> yüz ölçüme sahip tarla vasfındaki 112 ada 2 parseldeki taşınmazda yer alan kilise, küçük ölçülerde tutulmuş bir şapel niteliğindedir.

KORUNMUŞLUK DURUMU: orta	TAŞIYICI YAPI: orta	CEPHE DURUMU: orta	ÖRTÜ DURUMU: orta	İÇ YAPI DURUMU: orta	BEZEME DURUMU: -	RUTUBET DURUMU: -
--------------------------	---------------------	--------------------	-------------------	----------------------	------------------	-------------------

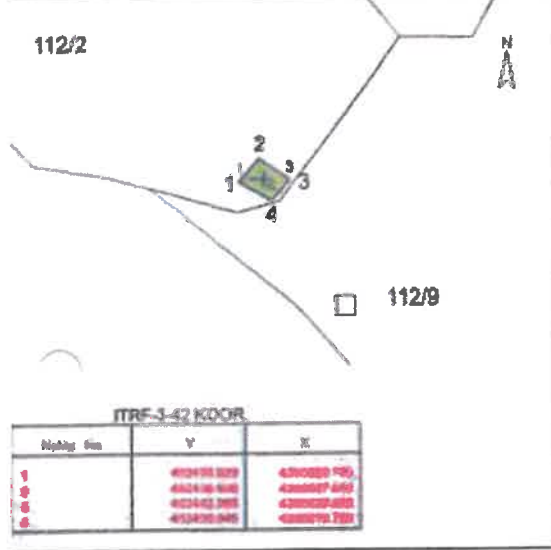

**GÖZLEMLER:** Korunması gerekli taşınmaz kültür varlığı özelliği göstermektedir.

**BUGÜNKÜ SAHİBİ:** Özel mülkiyet ( ) **BAKIMINDAN SORUMLU OLAN:** Sahibi

**YAPILAN ONARIMLAR:**

**AYRINTILI TANITIM:** Doğu-batı yönde dıştan yaklaşık 10,25 x 5,90 metre ölçülerinde dikdörtgen planlı olan kilise, tek nefli bazilikal planlıdır. Eğimli bir zeminde konumlanan kilisenin çevresi ağaçlık ve bahçelik alanlarla çevrilidir. Kuzey-güney yönde eğimli bir alan üzerine inşa edilen kilisenin kuzey cephesinin tamamına yakını kot farkı nedeniyle toprak altında olup, dışardan görünmemektedir. Nefin üzerini örten tonoz, ortada kuzey-güney yönde uzanan bir sivri kemerle desteklenmiştir. Tonoz örtünün bir bölümü yıkılmış, yıkılan kısımların üzeri çalı ve dallarla kapatılarak dıştan toprakla kaplanmıştır. KİLİSENİN doğusunda yer alan apsis bölümü günümüzde toprak dolguyla dolmuştur. Mevcut izlerden apsisin yarım daire planlı olduğu tahmin edilmektedir. Batı cephenin üst kotunda 1 adet aydınlatma penceresi bulunmaktadır. Kilisenin özgün girişinin batı cephesinde olduğu tahmin edilmektedir. Giriş kapısının önünün, üst kottaki kuzey yamacından akan toprakla dolarak kapandığı tahmin edilmektedir. Kuzeydeki üst kottan akan dolgu toprak, kilisenin doğu cephesini, apsis bölümünün üzerinde yer alan pencere seviyesine kadar kapatmıştır. Apsisin üzerinde yer alan pencere açıklığı geçmişte genişletilerek, önüne konulan ahşap bir merdivenle kilisenin içine giriş sağlanmıştır. Kalın tutulmuş olan cephe duvarlarında taşlar cas harç kullanılarak örülmüştür. Süsleme yönünden oldukça sade tutulmuş olan yapıda herhangi bir süsleme unsuruna yer verilmemiştir. Herhangi bir kitabesi bulunmamaktadır.

TEKNİK BİLGİLER:	ISITMA SİSTEMİ:	
	KANALİZASYON:	
	SU:	
	ELEKTRİK:	

**ÖZGÜN KULLANIMI:** KİLİSE

**BUGÜNKÜ KULLANIMI:** Kullanılmıyor

**ÖNERİLEN KULLANIMI:** KİLİSE

**HAZIRLAYANLAR:**

Ahmet DEMİR  
Arkeolog  
Hüseyin GÜLER  
Arkeolog  
Mehmet GÜLLÜ EREN  
Harita Mühendisi  
20.09.2023

**KONTROL EDEN:**

Mehmet KARASLAN  
Bölge Kurulu Müdürü



**YAYIN DİZİNİ:**

- 1-
- 2-



<b>EKLER:</b>	
RAPOR	X
FOTOĞRAF	X
RÖLÖVE PROJESİ	
RESTORASYON PROJESİ	
HARİTA	X
KROKİ	X
KİTABE	
VAKFIYE	

**TESCİL KARAR NO:** :  
**KARAR TARİHİ:** :

**REVİZYON:** T.C.  
Diyarbakir Kültür Varlıklarını  
Koruma Bölge Kurulunun  
29.09.2023 tarih ve 10133  
Sayılı Kararı Ekidir.

*Handwritten signature and date: 29.09.2023*



