

**T.C.**  
**KÜLTÜR VE TURİZM BAKANLIĞI**  
**ANTALYA KÜLTÜR VARLIKLARINI KORUMA BÖLGE KURULU**  
**KARAR**

**Toplantı Tarihi ve No.:**27.02.2026/567  
**Karar Tarihi ve No. :**27.02.2026/21529

**Toplantı Yeri**  
**ANTALYA**

Antalya İli, Döşemealtı İlçesi, Killik Mahallesi, orman mülkiyetindeki, 363 ada 1 parsel ve Ahırtaş Mahallesi, orman mülkiyetindeki, 10492 ada 1 parselde yer alan, Antalya Kültür ve Tabiat Varlıklarını Koruma Kurulunun 31.01.1996 tarih ve 2841 sayılı kararıyla tescil edilen, aynı zamanda doğal sit alanında ve tabiat parkında kalan Kocain Mağarası I. Derece Arkeolojik Sit Alanı sınırının sayısallaştırılarak koordinatlandırılmasına ilişkin Antalya Kültür Varlıklarını Koruma Bölge Kurulu Müdürlüğünün 31.12.2025 tarih ve 7772197 sayılı yazısı ve eki, Maden ve Petrol İşleri Genel Müdürlüğünün 11.01.2026 tarih ve 2026040027 sayılı yazısı ve eki, Antalya Valiliği Çevre Şehircilik ve İklim Değişikliği İl Müdürlüğünün 21.01.2026 tarih ve 14686541 sayılı yazısı ve eki, Antalya Büyükşehir Belediye Başkanlığının 27.01.2026 tarih ve 656261 sayılı yazısı ve eki, Antalya Su ve Atıksu İdaresi Genel Müdürlüğünün 06.02.2026 tarih ve 288558 sayılı yazısı, Antalya Kültür Varlıklarını Koruma Bölge Kurulu Müdürlüğünün 25.02.2026 tarih ve 4073257 kayıt numaralı uzman raporu okundu, ekleri ve dosyası incelendi, yapılan görüşmeler sonucunda;

Antalya İli, Döşemealtı İlçesi, Killik Mahallesi, orman mülkiyetindeki, 363 ada 1 parsel ve Ahırtaş Mahallesi, orman mülkiyetindeki, 10492 ada 1 parselde yer alan, Antalya Kültür ve Tabiat Varlıklarını Koruma Kurulunun 31.01.1996 tarih ve 2841 sayılı kararıyla tescil edilen, aynı zamanda doğal sit alanında ve tabiat parkında kalan Kocain Mağarası I. Derece Arkeolojik Sit Alanı sınırının sayısallaştırılarak koordinatlandırılması çalışmaları kapsamında, o dönemki karar eki haritanın koordinatsız ve ölçeksiz olması nedeniyle 2863 sayılı Kanunun 7. maddesi ile Korunması Gerekli Taşınmaz Kültür Varlıklarının ve Sitlerin Tespit ve Tescili Hakkında Yönetmeliğin 6. maddesi gereği ilgili Kurumların görüşünün Kurul Müdürlüğünce istendiği,

Maden ve Petrol İşleri Genel Müdürlüğünce, söz konusu alan üzerinde yürüyen maden ruhsat sahasının olmadığı, Büyükşehir Belediye Başkanlığınca alana ilişkin plan kararlarının ve söz konusu alan içerisindeki kalıntıların tescil edilmesinde bir sakınca görülmediğinin bildirildiği, Antalya Çevre, Şehircilik ve İklim Değişikliği İl Müdürlüğünce alanın I. Derece Doğal Sit Alanı statüsünün hatırlatıldığı, Antalya Su ve Atıksu İdaresi Genel Müdürlüğünün bölgede ilave içme suyu projelerine ve mevcut yapıların kanalizasyon sistemlerine ait tesislerin yapımına izin verilmesi şartıyla olumsuz bir görüşün bildirilmediği, görüşü istenen ilgili diğer kurumların görüşlerinin süresi içerisinde iletilmediği Kurulumuza sunulan bilgi ve belgelerden anlaşıldığından,

Döşemealtı İlçesi, Killik Mahallesi, orman mülkiyetindeki, 363 ada 1 parsel ve Ahırtaş Mahallesi, orman mülkiyetindeki, 10492 ada 1 parselde yer alan, Antalya Kültür ve Tabiat Varlıklarını Koruma Kurulunun 31.01.1996 tarih ve 2841 sayılı kararıyla tescil edilen, aynı zamanda doğal sit alanında ve tabiat parkında kalan Kocain Mağarası I. Derece Arkeolojik Sit Alanı sınırının, eski sit paftaları ve sit fişlerinin sağlıklı olmaması sebebiyle, yapılacak her türlü uygulamaların hassas ve doğru olarak yürütülebilmesi amacıyla sayısallaştırılarak güncellendiği kararımız eki, 1/25000 ölçekli haritanın ve tescil fişinin uygun bulunduğu (olumlu),

Arkeolojik Sit Alanında Koruma Yüksek Kurulunun arkeolojik sit alanlarıyla ilgili ilke kararlarının geçerli olduğuna,

Sit Alanında tamamen ya da kısmen kalan taşınmazların ilgili Kadastro Müdürlüğünce Kurul Müdürlüğüne bildirilmesine, bu işlem sonrasında taşınmazların tapu kayıtlarına tamamen ya da kısmen kaldırıldığına dair ilgili şerhlerin konulmasının sağlanmasına,

**T.C.**  
**KÜLTÜR VE TURİZM BAKANLIĞI**  
**ANTALYA KÜLTÜR VARLIKLARINI KORUMA BÖLGE KURULU**  
**KARAR**

**Toplantı Tarihi ve No.:**27.02.2026/567  
**Karar Tarihi ve No. :**27.02.2026/21529

**Toplantı Yeri**  
**ANTALYA**

-2-

Sit alanı içerisinde can ve mal güvenliğinin sağlanması, kaçak kazıların önlenmesi amacıyla gerekli güvenlik önlemlerinin ilgili kurumlar ve mahalli kolluk kuvvetlerince alınmasına,

I. Derece Arkeolojik Sit Alanında, 2863 sayılı Kanununun 17. maddesi gereği her ölçekteki plan uygulamasının durdurulmasına,

Aynı Kanun maddesinde yer alan, Koruma amaçlı imar planı yapılıncaya kadar, koruma bölge kurulu tarafından geçiş dönemi koruma esasları ve kullanma şartlarının belirleneceği hükmü ile Koruma Yüksek Kurulunun Arkeolojik Sit Alanlarına ilişkin ilke kararlarında yer alan, I. Derece Arkeolojik Sit Alanlarıyla ilgili hükümler dikkate alındığında;

-Kültür ve Turizm Bakanlığınca yapılacak ören yeri düzenlemesi kapsamında Kurulumuz izni alınarak yapılacak yapılar dışında yeni yapı yapılamayacağı,

-Bu alanların imar planlarında aynen korunacak sit alanı olarak belirlenmesi,

-Bilimsel amaçlı kazıların dışında hiçbir kazı yapılamayacağı,

-Resmi ve özel kuruluşlarca zorunlu durumlarda yapılacak alt yapı uygulamaları için Müze Müdürlüğü görüşüyle konunun, çalışmaya ilişkin detaylarıyla birlikte ilgili Kurumlarca değerlendirilmek üzere Kurulumuza iletilmesi,

-Yeni tarımsal alanların açılmaması, yalnızca sınırlı mevsimlik tarımsal faaliyetlerin devam edebileceği,

-Mevcut seraların yenilenmesine ilişkin taleplerin, seraların yasal durumları ve ilgili kurumların görüşleriyle birlikte Kurulumuza sunulması,

-Höyük ve tümülüslerde toprağın sürülmesine dayanan tarımsal faaliyetlerin kesinlikle yasaklanması, ağaçlandırmaya gidilmemesi, yalnızca mevcut ağaçlardan ürün alınabileceği,

-Taş, toprak, kum vb. alınamayacağı, kireç, taş, tuğla, mermer, kum, maden vb. ocakların açılmayacağı, toprak, cüruf, çöp, sanayi atığı ve benzeri malzemenin dökülemeyeceği,

-Ören yeri olarak belirlenmesi durumunda gezi yolu düzenlemesi, meydan tanzimi, açık otopark, WC, bilet gişesi, bekçi kulübesi gibi ünitelerin Kurulumuzdan izin alınarak yapılabileceği, bilimsel kazıların devam etmesi ve alanda bulunan yapıların korunması konusunda ihtiyaç duyulan mekânların (laboratuvar, atölye, depolama, sergileme üniteleri vb.), kazı evi, denetimli şantiye, meydan tanzimi, güvenlik ve satış üniteleri, kafeterya, açık otopark, tuvalet, bilet gişeleri vb. uygulamaların, çevre düzenleme projesi hazırlanıncaya kadar geçici olarak Kurulumuz izniyle yapılabileceği,

-Varsa alanda bulunan ve günümüzde halen kullanılan umuma açık mezarlıklarda sadece defin işlemlerinin gerçekleştirilebileceği,

-Taşınmaz kültür varlıklarının mahiyetine tesir etmeyecek şekilde birleştirme (tevhit) ve ayırma (ifraz) işlemlerinin, ilgili encümen kararları, kurum ve Müze Müdürlüğü görüşleriyle birlikte Kurulumuza iletilmesi,

-Kamu düzeni veya güvenliğinin olağan hayatı durduracak veya kesintiye uğratabilecek şekilde bozulduğu ya da doğal afet yaşanan yerlerde, yapılmasında zorunluluk bulunan geçici uygulamalara ilişkin, zemine en az müdahale edilecek şekilde hazırlanan ve süresi belirlenen projelerin Kurulumuzda değerlendirilebileceğine, projesi Kurulumuzca uygun görülen geçici uygulamaların Kültür ve Turizm Bakanlığınca oluşturulacak bilim kurulu denetiminde yapılabileceği hususlarının koruma amaçlı imar planı yapılıncaya kadar, geçiş dönemi koruma esasları ve kullanma şartları olarak belirlenmesine,

/..

**T.C.**  
**KÜLTÜR VE TURİZM BAKANLIĞI**  
**ANTALYA KÜLTÜR VARLIKLARINI KORUMA BÖLGE KURULU**  
**KARAR**

**Toplantı Tarihi ve No.:**27.02.2026/567  
**Karar Tarihi ve No. :**27.02.2026/21529

**Toplantı Yeri**  
**ANTALYA**

-3-

I. Derece Arkeolojik Sit Alanının, Kesin Korunacak Hassas Alan sınırları ile çakışması nedeniyle Doğal Sit Alanları ve Taşınmaz Tabiat Varlıklarının Bulunduğu Alanların Arkeolojik, Kentsel, Kentsel-Arkeolojik, Tarihi Sit Alanları ve Tescilli Taşınmaz Kültür Varlıkları ile Bunların Koruma Alanları ve Etkileşim-Geçiş Sahasının Bulunduğu Alanlar ile Çakıştığı Yerlerde Uygulanacak Esaslara İlişkin Protokolün 5.10. maddesinde çakışan alanlara ilişkin Geçiş Dönemi Koruma Esasları ve Kullanma Şartlarının, kültürel değerler yönünden ilgili Koruma Bölge Kurulunca değerlendirileceği, Koruma Bölge Kurulunca alınacak karar doğrultusunda, Koruma Bölge Komisyonunca, doğal değerler açısından yapılacak değerlendirme sonrasında nihai kararın alınacağı hükümleri doğrultusunda alınacak nihai kararın iletilmesine,

Bunun dışında, I. Derece Arkeolojik Sit Alanında, Koruma Yüksek Kurulu ilke kararlarında yer alan hükümler çerçevesinde Kurulumuz izni alınarak uygulamaların gerçekleştirilmesine,

Kanunda belirtilen süre içerisinde, ilgili Kurumlarca Koruma Amaçlı İmar Planının hazırlatılarak Meclis kararıyla birlikte Kurulumuza iletilmesine karar verildi.

ANTALYA İLİ, DÖŞEMEALTI İLÇESİ KILLIK VE AHIRTAŞ MAHALLELERİ

1. DERECE ARKEOLOJİK SİT ALANI

UYGUN BULUNMI

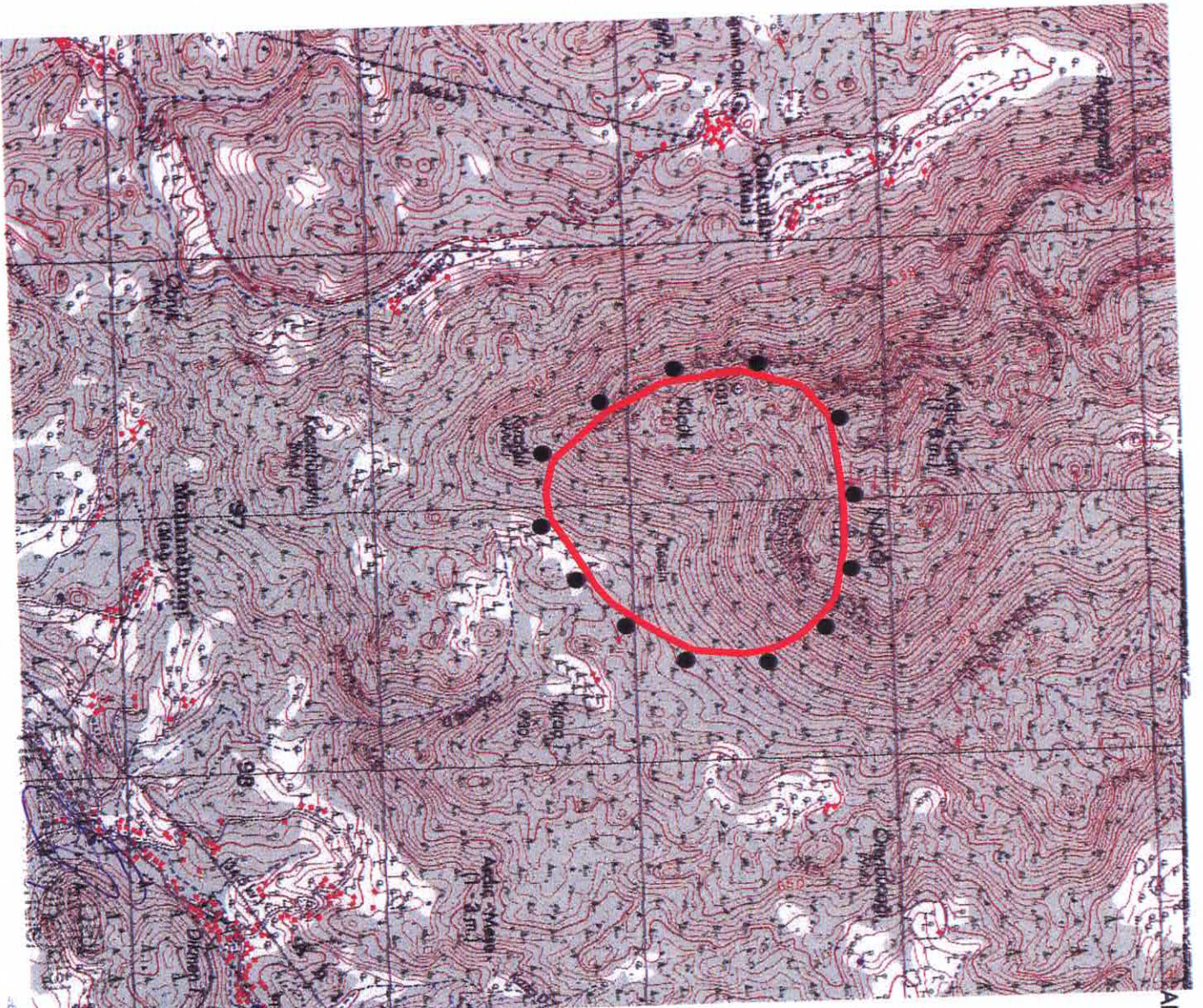

| Nokta No | Y          | X           |
|----------|------------|-------------|
| TARK_1   | 297696,812 | 4123424,713 |
| TARK_2   | 297577,515 | 4123229,543 |
| TARK_3   | 297575,482 | 4123544,661 |
| TARK_4   | 297528,723 | 4123642,246 |
| TARK_5   | 297520,591 | 4123119,760 |
| TARK_6   | 297461,633 | 4123719,500 |
| TARK_7   | 297445,369 | 4122869,812 |
| TARK_8   | 297380,478 | 4123782,524 |
| TARK_9   | 297384,379 | 4122914,425 |
| TARK_10  | 297317,289 | 4122853,435 |
| TARK_11  | 297205,645 | 4123821,378 |
| TARK_12  | 297140,418 | 4122745,685 |
| TARK_13  | 297069,498 | 4123628,877 |
| TARK_14  | 297048,931 | 4122686,727 |
| TARK_15  | 296947,280 | 4122672,496 |
| TARK_16  | 296933,351 | 4123818,826 |
| TARK_17  | 296825,299 | 4122702,991 |
| TARK_18  | 296885,315 | 4123780,725 |
| TARK_19  | 296845,708 | 4122615,322 |
| TARK_20  | 296666,495 | 4123681,708 |
| TARK_21  | 296536,790 | 4123141,080 |
| TARK_22  | 296499,164 | 4123436,148 |

PAFTA: N25-D2 UTM:6 DOM:33 DATUM:ED50 ÖLÇEK 1/25000

T.C. İÇİŞİLER VE TURİZM BAKANLIĞI  
ANTALYA KÜLTÜR VE TURİZM BAKANLIĞI  
29.02.2024 tarih ve 21529 sayılı karar ekidir.



Bölge Kurulu Müdürü V.



Bölge Kurulu Müdürü V.