

**T.C.**  
**KÜLTÜR VE TURİZM BAKANLIĞI**  
**DIYARBAKIR KÜLTÜR VARLIKLARINI**  
**KORUMA BÖLGE KURULU**  
**KARAR**

**Toplantı Tarihi ve No. : 30.04.2026-493**  
**Karar Tarihi ve No. : 30.04.2026-11951**  
**Dosya No : 23.06.39**

**Toplantı Yeri**  
**DIYARBAKIR**

Elâzığ ili, Palu ilçesi, Yukarıpalu Mahallesinde bulunan, herhangi bir sitte kalmayan, mülkiyeti Palu Belediyesi'ne ait tapunun 308 ada 4 parselinde kayıtlı, I. grup yapı olarak tescilli Şor Pınarı Çeşmesi'nin tescil kaydı ve tescil fişinin güncellenmesi ile korunma alanı sınırlarının belirlenmesine ilişkin; Diyarbakır Kültür Varlıklarını Koruma Bölge Kurulu Müdürlüğünün 17.04.2026 tarih ve 4192095 sayılı uzman raporu, Diyarbakır Kültür Varlıklarını Koruma Bölge Kurulunun; 25.03.2014 tarih ve 2074 sayılı tescil ve yapı grubu belirleme kararı, 12.07.2017 tarih ve 4952 sayılı rölöve projesi onay kararı, 24.11.2017 tarih ve 5288 sayılı restitüsyon ve restorasyon projeleri onay kararı okundu. Ekleri (tescil fişi, kroki vb.) ve dosyasındaki bilgi, belgeler incelendi. Yapılan görüşmeler sonunda;

Elâzığ ili, Palu ilçesi, Yukarıpalu Mahallesinde bulunan, herhangi bir sitte kalmayan, mülkiyeti Palu Belediyesi'ne ait tapunun 308 ada 4 parselinde kayıtlı, I. grup yapı olarak tescilli Şor Pınarı Çeşmesi'nin tescil kaydı ile tescil fişinin, belirtilen kadastral bilgileri doğrultusunda güncellenmesinin uygun olduğuna,

-2863 sayılı Kanununun 8. maddesi gereğince, Şor Pınarı Çeşmesi'nin korunma alanı sınırlarının ekli 1/500 ölçekli koordinatlı krokide işaretlendiği şekilde belirlenmesinin uygun olduğuna,

-13.03.2012 tarih ve 28232 sayılı Resmi Gazete'de yayımlanarak yürürlüğe giren "Korunması Gerekli Taşınmaz Kültür Varlıklarının ve Sitlerin Tespit ve Tescili Hakkında Yönetmelik" gereğince; Palu Belediyesi mülkiyetindeki 308 ada 4 parselin tapu kütüğünün beyanlar hanesine "**Korunması Gerekli I. Grup Taşınmaz Kültür Varlığı ve Korunma Alanıdır**" şerhinin; Maliye Hazinesi mülkiyetindeki 308 ada 3 parsel ile özel mülkiyetlerdeki 307 ada 15 parsel ve 309 ada 1 parsellerin tapu kütüklerinin beyanlar hanesine de "**Bir Kısmı, Korunması Gerekli Taşınmaz Kültür Varlığı Korunma Alanıdır**" şerhlerinin, ifade edildiği şekilde konulmasına ve bu işlemlere ait bilgi-belgelerin Koruma Bölge Kurulu Müdürlüğüne iletilmesine,

-Şor Pınarı Çeşmesi ve korunma alanı sınırları içerisinde yapılacak olan her türlü fiziki ve inşâî (ifraz, tevhit, yeni parsel ihdası, imar uygulaması dâhil) uygulama öncesinde Koruma Bölge Kurulundan izin alınmasına; çeşmenin korunmasına yönelik güvenlik önlemlerinin ilgili idarelerce alınması gerektiğine karar verildi.

İli  
İlçesi  
Mah/Köy  
Alan

ELAZIĞ  
PALU  
YUKARIPALU  
ŞOR PINARI ÇEŞMESİ VE KORUNMA ALANI

Tescilli Çeşme Ada/Parsel : 308/4

Korunma Alanı Ada/Parsel : 307/15, 308/3, 309/1 (BİR KISMI); 308/4 (TAMAMI)

T.C.  
Diyarbakır Kültür Varlıklarını  
Koruma Bölge Kurulunun  
30.04.2026 tarih ve 11951  
Sayılı Karar Eki dir.

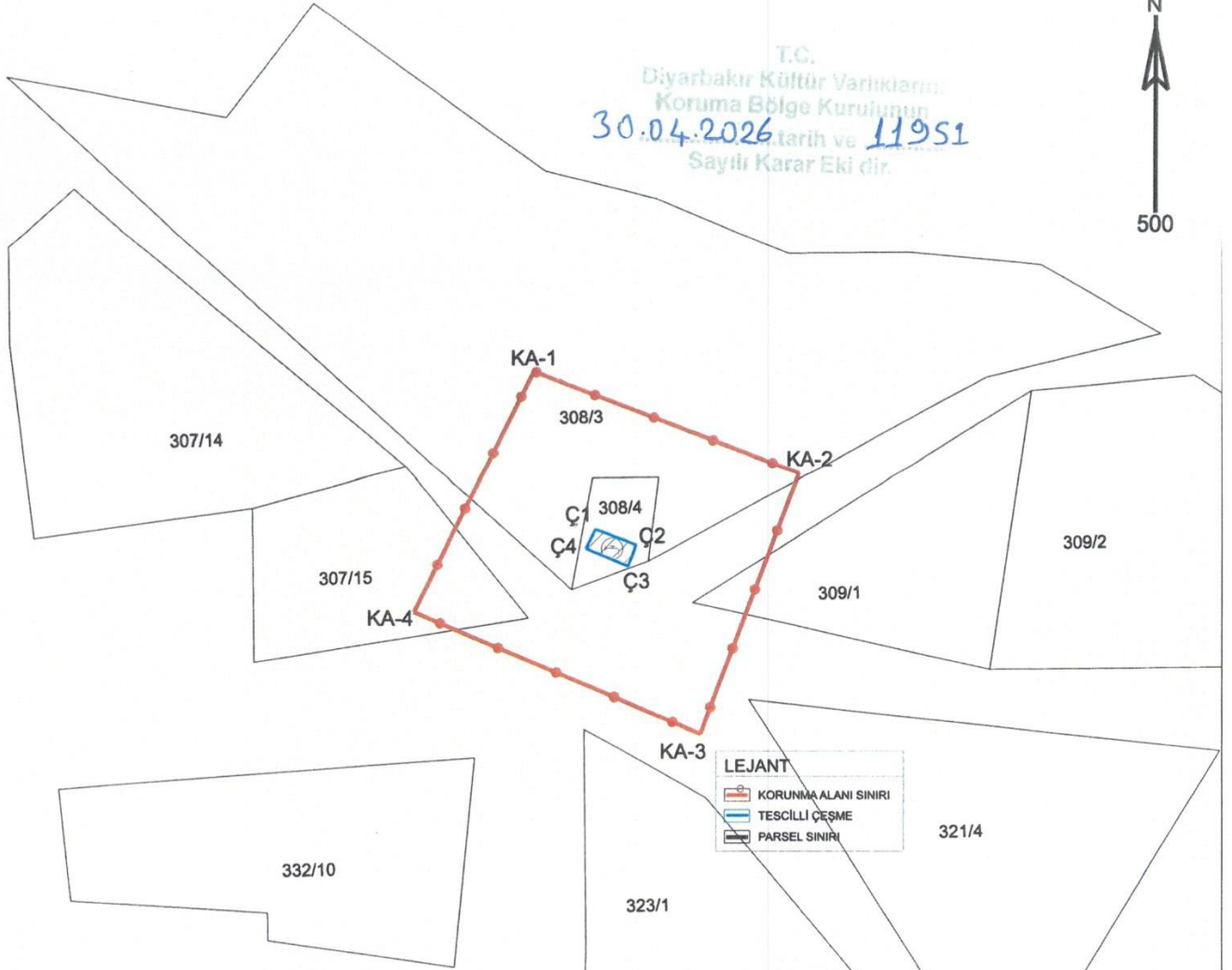

LEJANT

- KORUNMA ALANI SINIRI
- TESCİLLİ ÇEŞME
- PARSEL SINIRI

ITRF-3-39 KOOR.

| Nokta No | Y          | X           |
|----------|------------|-------------|
| KA-1     | 582403.749 | 4286214.261 |
| KA-2     | 582424.705 | 4286206.150 |
| KA-3     | 582416.946 | 4286185.391 |
| KA-4     | 582394.245 | 4286195.036 |
| Ç1       | 582408.663 | 4286201.636 |
| Ç2       | 582411.877 | 4286200.392 |
| Ç3       | 582411.238 | 4286198.681 |
| Ç4       | 582407.903 | 4286200.098 |

ASLI GİBİDİR  
Emine KOCA  
Koruma Bölge Kurulu Müdürü



Mehmet ÖZKAYA  
Harita Mühendisi

*[Handwritten signature]*