



T.C.

**KÜLTÜR VE TURİZM BAKANLIĞI**  
**İZMİR II NUMARALI KÜLTÜR VARLIKLARINI**  
**KORUMA BÖLGE KURULU**  
**KARAR**

TOPLANTI TARİHİ VE NO : 24.09.2014-176

35.21/380

KARAR TARİHİ VE NO : 24.09.2014-4296

Toplantı Yeri  
İZMİR

İzmir ili Aliağa ilçesi, Aşağışakran Köyü Zindanhisar deresi mevkiinde yer alan ve sehven Gavur Evleri için alınmış olan İzmir II Numaralı Kültür ve Tabiat Varlıklarını Koruma Bölge Kurulunun 10.03.2005 tarihli ve 610 sayılı kararının aşında karar eki haritada belirlenen I. (birinci) Derece Arkeolojik Sit sınırlarına göre savunma amaçlı olduğu düşünülen Zindan Kayası olması gerektiğinden, Gavur Evleri ile ve savunma amaçlı olduğu düşünülen Zindan Kayasının tescil önerisine ilişkin olarak; İzmir II Numaralı Kültür ve Tabiat Varlıklarını Koruma Bölge Kurulu Müdürlüğünün 11.03.2011 tarihli ve 921 sayılı kurum görüşü konulu yazısı ve ekindeki Gavur Evleri Kalesi Arkeolojik Sit tespit alanı sınırlarını ve arkeolojik alanı gösterir 1/25000 ölçekli harita örneği, ve yine Zindan Kayası sit tespiti çalışma alanı mesnetli kurum görüşünün istenildiği İzmir II Numaralı Kültür ve Tabiat Varlıklarını Koruma Bölge Kurulu Müdürlüğünün 12.08.2013 tarihli ve 2613 sayılı yazısı ve ekindeki Arkeolojik Sit tespit alanı sınırları ve arkeolojik alanı gösterir 1/25000 ölçekli harita örneği, 5177 sayılı kanun ile değişik 2863 sayılı Kanununun 7. Maddesi gereği iletilen kurum görüşleri; Kurul Müdürlüğü uzmanlarınca hazırlanan 23.09.2014 tarihli ve 1018 sayılı ile kayıtlı rapor okundu, ekleri incelendi. yapılan görüşmeler sonunda;

İzmir ili Aliağa ilçesi, Aşağışakran köyü, hisarlık tepe mevkiinde yer alan ve İzmir II Numaralı Kültür ve Tabiat Varlıklarını Koruma Bölge Kurulu Müdürlüğünün 17.05.2005 tarihli ve 1644 sayılı yazısı ve ekindeki İzmir II numaralı Kültür ve Tabiat Varlıklarını Koruma Bölge Kurulunun 10.03.2005 tarihli ve 610 sayılı karar metni ,sit fişi ve eki 1/5000 ölçekli fotogrametrik harita da :

---Karar metninde ve tescile esas sit fişinde sehven yakın çevrede bulunan Gavur Evleri arkeolojik alanı ile karıştırılmış olduğu.

--- Onaylı harita üzerindeki sit sınırlarının ise Zindankayası arkeolojik alanı ile karıştırılmış olduğu anlaşıldığından :

İzmir ili Aliağa ilçesi, Aşağışakran Köyü, Hisarlık Tepe'nin ekli 1/5000 ölçekli fotogrametrik haritada sınırların gösterildiği şekilde I.(birinci) Derece Arkeolojik Sit Alanı olarak tescil edilmesinin uygun olduğu yönünde alınmış olan İzmir II Numaralı Kültür ve Tabiat Varlıklarını Koruma Bölge Kurulunun 10.03.2005 tarihli ve 610 sayılı karar metninde ve tescil fişinde sit haritasında gerekli düzeltmelerin yapılmasının uygun bulunduğuna.



T.C.

**KÜLTÜR VE TURİZM BAKANLIĞI**  
**İZMİR II NUMARALI KÜLTÜR VARLIKLARINI**  
**KORUMA BÖLGE KURULU**  
**KARAR**

TOPLANTI TARİHİ VE NO : 24.09.2014-176

35.21/380

KARAR TARİHİ VE NO : 24.09.2014-4296

Toplantı Yeri  
İZMİR

**BU KAPSAMDA :**

1-) İzmir ili Aliağa ilçesi, (Çanakkale İzmir Yolunun solunda ) Y.Şakran Beldesi Aşağışakran Köyünde Zindanhisar deresi mevkiinde kalan ve Patika Köy Yolu ile Ulaşımı sağlanmakta olan ve I.(birinci) Derece Arkeolojik Sit olarak tescil edilmesi uygun bulunan İzmir II Numaralı Kültür ve Tabiat Varlıklarını Koruma Bölge Kurulunun 10.03.2005 tarihli ve 610 sayılı kararı eki 1/5000 ölçekli fotogrametrik Harita üzerindeki sit sınırlarının savunma amaçlı olduğu düşünülen ZİNDAN KAYASI olması gerektiğinden

-Zindan Kayası arkeolojik alanı için kararımız ekindeki 1/5000 ölçekli standart topoğrafik uçuş paftası üzerinde yeniden düzenlenen ve belirlenen öneri I.(Birinci) Derece Arkeolojik Sit Sınırlarının ve tescil fişinin uygun olduğuna ve I. Birinci) Derece Arkeolojik sit sınırları kapsamında tapu kütüğünün beyanlar hanesine I.(Birinci) Derece Arkeolojik Sit olarak aynı not düşülerek tescil şerhinin verilmesi gerektiğine

2-) İzmir İli Aliağa ilçesi, Aşağı Şakran Köyünün kuzeybatısında. Armutalanı Mevkiinin kuzeybatısında . Dede Çam tepenin kuzeydoğusunda, Elçek Tepenin güneybatısında ve Çınarlı Derenin iki kolu arasında yer alan Gavur Evleri Arkeolojik Alanı için kararımız ekindeki 1/5000 ölçekli standart topoğrafik uçuş paftası üzerinde belirlenen I.(Birinci) Derece Arkeolojik Sit ve III. (Üçüncü) Derece Arkeolojik Sit Sınırlarının ve tescil fişinin uygun olduğuna ve bu I. (Birinci) Derece Arkeolojik Sit, III. (Üçüncü) Derece Arkeolojik Sit sınırları kapsamında tapu kütüğünün beyanlar hanesine I. (Birinci) Derece Arkeolojik Sit, III. (Üçüncü) Derece Arkeolojik Sit olarak aynı not düşülerek tescil şerhinin verilmesi gerektiğine:

I. (birinci) ve III(üçüncü) Derece Arkeolojik Sit olarak tescillenen Zindan Kayası arkeolojik alanı ve Gavur Evleri arkeolojik alanına ilişkin olarak Geçiş Dönemi Koruma Esasları ve Kullanma Şartlarının belirlenerek Kurulumuza iletilmesine karar verildi.

# İZMİR İLİ, ALIĞA İLÇESİ, AŞAĞIŞAKRAN MAHALLESİ

35.21/380

İZMİR İLİ NUMARALI  
KURULUŞ  
24.03.2014  
SAYILI  
4296  
M. EKİDİN

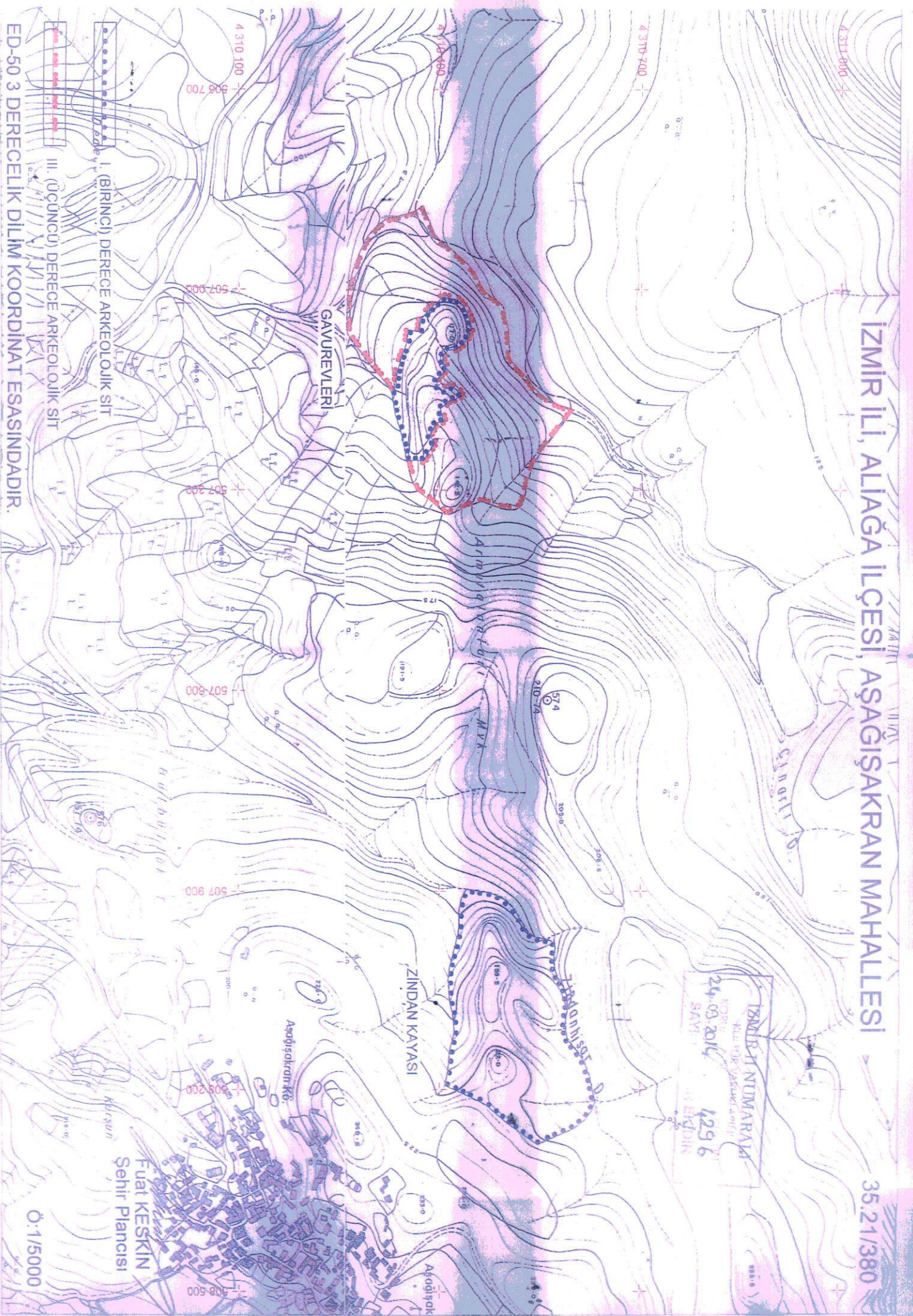

GAVUREVLERİ

ZİNDAN KAYASI

Aşağışakran Köyü

Fuat KESKİN  
Şehir Plancısı

- I. (BİRİNCİ) DERECE ARKEOLOJİK SİT
- II. (İKİNCİ) DERECE ARKEOLOJİK SİT
- III. (ÜÇÜNCÜ) DERECE ARKEOLOJİK SİT

ED-50 3 DERECELİK DİLİM KOORDİNAT ESASINDADIR.

Ö:1/15000

AVRUPA KONSEYİ	KÜLTÜREL VARLIKLARI KO	MA ENVANTERİ	K.V.K.E.	ENVANTER NO	35 21 / 380	
TÜRKİYE	KÜLTÜR VARLIKLARI VE MÜZELER GENEL MÜDÜRLÜĞÜ	SIT		HARİTA NO		
İLİ : İzmir	İLÇESİ : Aliğa	MAHALLE - KÖY VEYA MEVKİİ	Aşağısakran Mahallesi Armutalanı Mevkii-Dedeçam tepesi, mevkii	KADASTRO PAFTA :	ADA	PARSEL
ADI : Gavur Evleri						
GENEL TANIM : Gavur Evleri İzmir ili Aliğa ilçesi, Aşağısakran Mahallesi'nin yaklaşık bir km. kuzey-batısında, Armutalanı Mevkii'nin yaklaşık 220 metre kuzey-batısında ,Dede çam tepenin yaklaşık 220 metre kuzey-doğusunda Elçek tepenin yaklaşık 400 metre güney-batısında ve Çınarlı Derenin iki kolu arasında yer almaktadır						
ŞİMDİKİ TEHLİKELER :	Kaçak Kazılar					
ŞİMDİKİ DURUM	Orman					
SIT POTANSİYELİ	I (Birinci) Derece Arkeolojik sit -III (üçüncü) Derece Arkeolojik Sit					
ŞİMDİKİ KORUMA	Yok.					
ÖNERİLEN KORUMA :	İlgili yerel yönetim ve güvenlik birimince alanın sık sık kontrolünün yapılması ve yerel halkın konuya ilişkin bilgilendirilmesi korumaya ilişkin ivedilikle alınması gereken önlemlerdir.					
YAYIN DİZİSİ	Sefa Taşkın -Mysia ve Işık İnsanları -Sel -1997 ; Felix Pirson -Pergamon 2010 -Yakın Çevrede Gerçekleştirilen Yüzeysel Araştırmaları Raporu - 29. Cilt I Araştırma Sonuçları -2011					
GÖZLEMLER	İzmir II Numaralı Kültür ve Tabiat Varlıklarını Koruma Bölge Kurulunun 10.03.2005 tarihli ve 610 sayılı kararında söz konusu alan tescil fişinde belirtilmekte birlikte tescile esas sit paftasında sehven yakın çevrede bulunan zindan kayası arkeolojik alanı ile karıştırılmıştır. Kare çokgen planlı olup masif bir kaya blok şekillendirilerek savunma amacı ile oluşturulduğu düşünülmektedir. Konumu itibarıyla Eleaia Antik Kenti Limanına hakim ve savunma amaçlı kullanılmaya müsait olduğu antik dönemde büyük ihtimalle bir uç karakol ve deniz güvenliğini kontrol eden bir yapı olduğu göz ardı edilmemelidir. Ancak alanın erken dönemde bir Kybele Kaya Sunağı olarak kullanıldığı Kaya üzerinde üç ayrı oda kayalara oyularak şekillendirilmesi yine batıda bulunan Oda içinde kayaya oyularak şekillendirilmiş kuyu bir Sunu Çukuru göz önünde bulundurularak saptanmıştır. Özellikle roma döneminde Aigai ve Elaia arasında varlığı bilinen bir antik yol güzergahında yer alan yapı Peripolion (karakol) olarak kullanılmış olabilir. Alan çevresinde zeytinlik olarak kullanım gören arazide yoğun olarak Helenistik ve Roma Dönemi seramik buluntularının yanı sıra Geç Tunç Çağına Tarihlenebilecek seramik parçalarının da bulunması Geç tunç devri ve Bizans dönemi arası kesintisiz yerleşime sahne olduğunu ortaya koymaktadır.					
KORUMA DERESESİ	HAZIRLAYANLAR Nurcan GÖKALP Arkeolog Fuat KESKİN Şehir Plancısı Tolga KOPARAL Arkeolog					
KONTROL EDEN	Aytaç YALÇINKAYA Müdür V.					
KORUMA KURULU KARARLARI						
REVİZYON	KORUMA KURULU ONAYI					
<div style="text-align: right;"> <p>İZMİR İL KÜLTÜR VE TABİAT VARLIKLARINI KORUMA BÖLGE KURULU KORUMA KURULU KARARLARI 24.03.2014 SAYILI K. 4296 DİR</p> </div>						

HARİTALAR

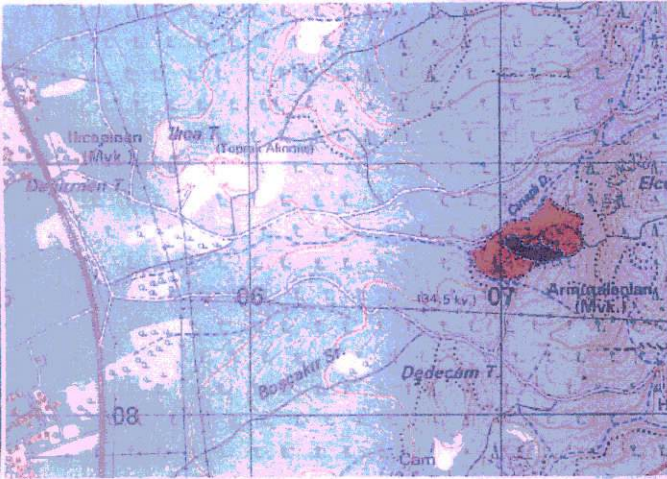

FOTOĞRAFLAR

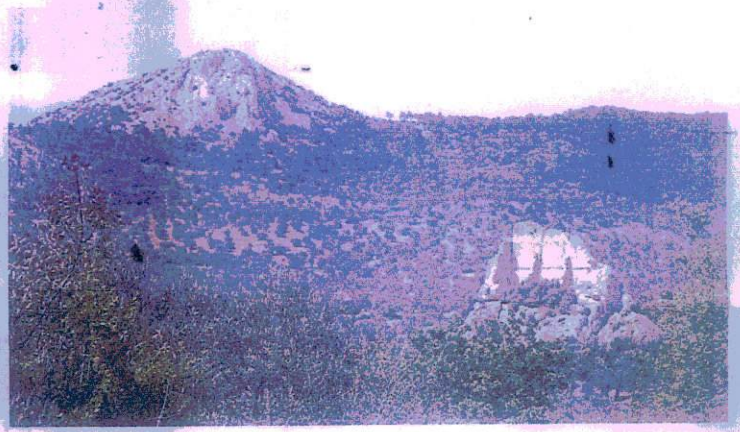
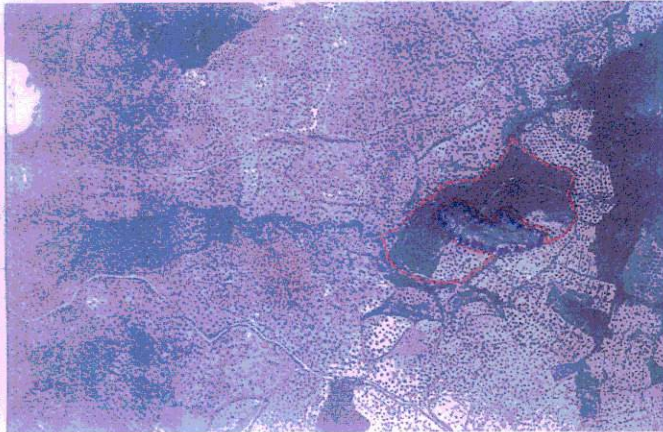
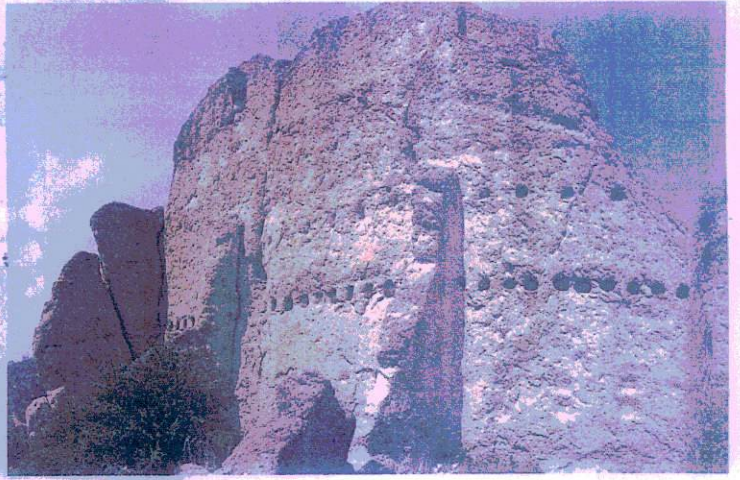

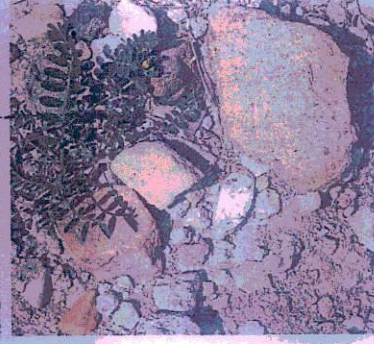
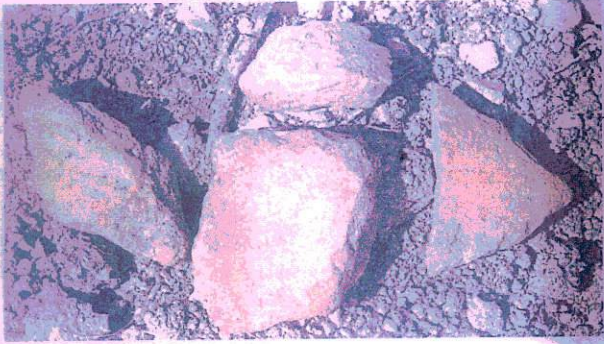
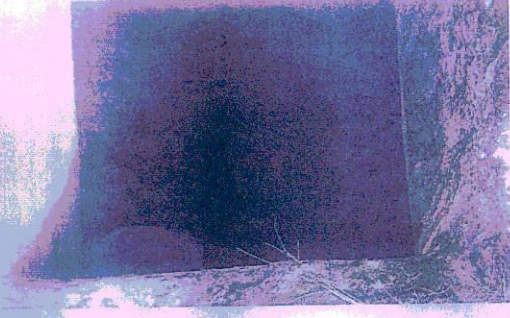
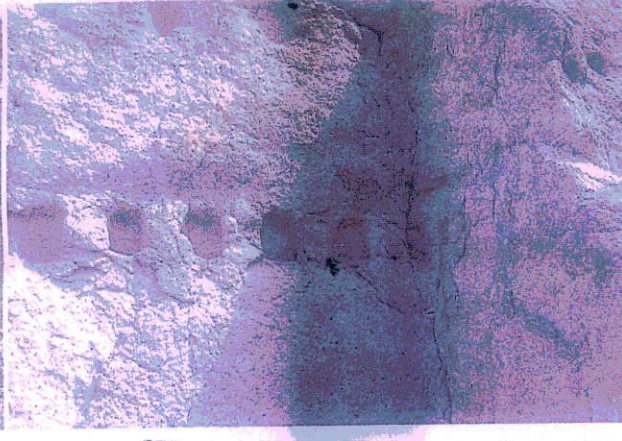

T.C.  
KÜLTÜR VE TURİZM BAKANLIĞI  
İzmir İl Nolu Kültür Varlıklarını  
Koruma Bölge Kurulu  
Müdürüğü

İZMİR İL NUTFARALI  
KÜLTÜR VARLIĞINI  
KORUMA BÖLGE KURULU'NUN  
24.08.2016 Tarih ve 4296  
SAYILI KARAR EKİDİR



ASLI GİBİDİR  
Aytaç YAŞAR  
Müdür V.

AVRUPA KONSEYİ <b>TÜRKİYE</b>	KÜLTÜREL VARLIKLARI KL KÜLTÜR VARLIKLARI VE MÖZELER GENEL MÜDÜRLÜĞÜ	JMA ENVANTERİ	K.V.K.E.	<b>SİT</b>	ENVANTER NO 35.21/380
İLİ : İzmir	İLÇESİ : Aliağa	MAHALLE - KÖY VEYA MEVKİL Aşağışakran Mahallesi	KADASTRO PAFTA :	ADA	PARSEL
ADI : Zindan Kayası					
GENEL TANIM : Çanakkale İzmir Yolunun solunda , Yeni Şakran Beldesi, Aşağışakran Mahallesinde yer almaktadır. ,Ulaşım Patika Köy Yolu ile sağlanmaktadır. Vadinin içinde yer alan bir yükselti üzerinde bulunmaktadır.					
ŞİMDİKİ TEHLİKELER :	Kaçak Kazılar				
ŞİMDİKİ DURUM	Orman				
SİT POTANSİYELİ	I (Birinci) Derece Arkeolojik				
ŞİMDİKİ KORUMA	Yok.				
ÖNERİLEN KORUMA :	İlgili yerel yönetim ve güvenlik birimince alanın sık sık kontrolünün yapılması ve yerel halkın konuya ilişkin bilgilendirilmesi korumaya ilişkin ivedilikle alınması gereken önlemlerdir.				
YAYIN DİZİSİ	Felix Pirson -Pergamon 2010 Yakın Çevrede Gerçekleştirilen Yüzeç Araştırmaları Raporu -29/1 Araştırma Sonuçları Toplantısı -2011				
GOZLEMLER	İzmir II Numaralı Kültür ve Tabiat Varlıklarını Koruma Bölge Kurulunun 10.03.2005 tarihli ve 610 sayılı kararında söz konusu alanın sit paftası onaylanmakla birlikte tescile esas sit fişi ve kararda sehven yakın çevrede bulunan gavur evleri arkeolojik alan ile karıştırılmıştır. Yerleşim Yunt Dağı Eteklerinde Batı yamaçta daha eğimli Masif bir kaya bloğun şekillendirilmesi ile oluşturulmuştur. Kuzeybatıda Elaia Antik Kenti Güneydoğuda ise Gryneion antik kenti alandan rahatlıkla görülebilmektedir. Bir tür askeri amaçlı resmi yapı olarak kullanılmış olmalıdır. Odalar Merdivenler duvar oyukları ve sarnıçlar Volkanik Kaya üzerinde işlenerek oluşturulmuştur. Yaklaşık 220 m x 30 m lik bir alana yayılmıştır. Kaya yerleşimine giriş güneyden sağlanmıştır. Yerleşimin merkez yapısı kayalara oyulan oyuklar göz önünde bulundurulurak 13.35 x 11 m boyutlarında dikdörtgen bir yapıdan oluşmaktadır. Diğer odalar ise kaya bloğunun daha alt seviyelerine yerleştirildiği yine giriş direkleri göz önünde bulundurulduğunda çok katlı inşa edildikleri düşünülmektedir. Yüzeçde ve yapının çevresinde yapılan araştırmada Klasik ve Hellenistik döneme ait seramik parçaları ele geçtiği belirtilmektedir. Üç adet mevcut yapının varlığı görülmekle beraber zaman için bir takım yapıların tahrip olduğu düşünülmektedir. Ayrıca yapının etrafında yer yer kaçak kazı izleri bulunmaktadır				
KORUMA DERESESİ	HAZIRLAYANLAR Nurcan GÖKALP Arkeolog Fuat KESKİN Şehir Plancısı Tolga KOPARAL Arkeolog				
KONTROL EDEN	Aytaç YALÇINKAYA Müdür V.				
KORUMA KURULU KARARLARI	REVİZYON KORUMA KURULU ONAYI				
<div style="border: 1px solid black; padding: 5px; width: fit-content; margin: auto;"> <p>İZMİR II NUMARALI KÜLTÜR VARLIKLARINI KORUMA BÖLGE KURULUNUN 24.09.2014 GÜNÜ VE 429/6 SAYILI KARAR EKİDİR</p> </div>					

HARİTALAR

FOTOĞRAFLAR

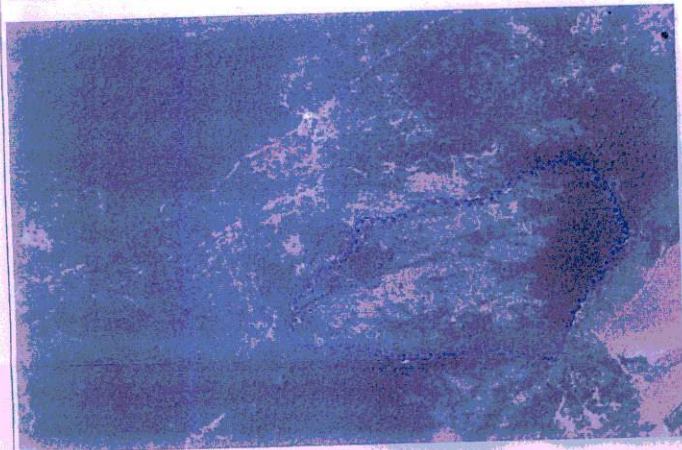
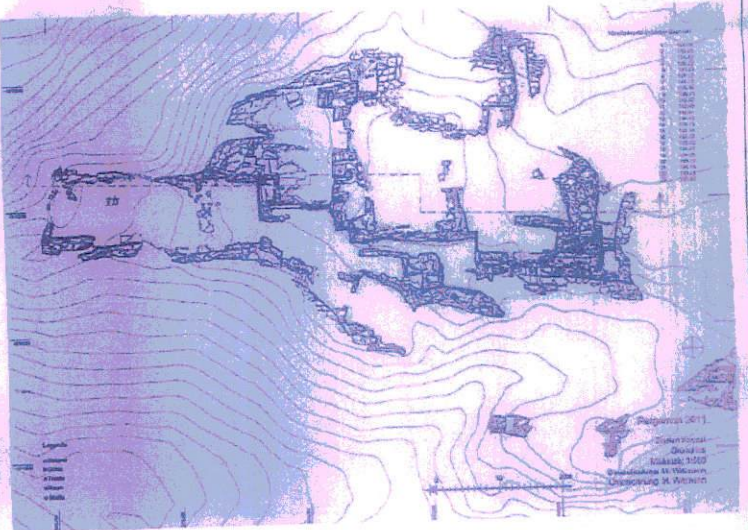
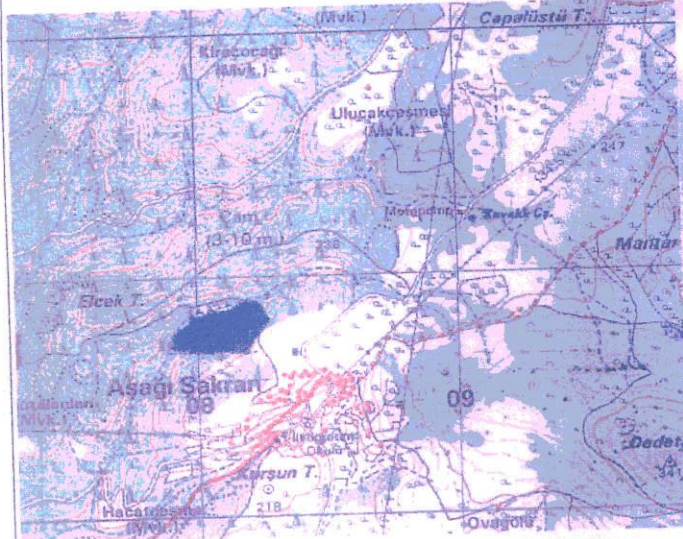



T.C.  
KÜLTÜR VE TURİZM BAKANLIĞI  
İzmir İl Nolu Kültür Varlıkları  
Koruma Bölge Kurulu  
Müdürüğü

İZMİR İLİNİN BAZI  
KÜLTÜR VARLIKLARININ  
KORUMA BÖLGE KURULU  
24-09-2014 TARİHİNDE  
SAYILI KARAR EKİDİR

ASLI GİBİDİR  
AYTAÇ YALÇINKAYA  
Müdür V.

05/04/2012