



T.C.

KÜLTÜR VE TURİZM BAKANLIĞI
İZMİR II NUMARALI KÜLTÜR VARLIKLARINI
KORUMA BÖLGE KURULU
KARAR

TOPLANTI TARİHİ VE NO : 24.09.2014-176

35.06/1603

KARAR TARİHİ VE NO : 24.09.2014-4317

Toplantı Yeri
İZMİR

İzmir ili, Foça ilçesi, Yenibağarası Mahallesi, Söğütçük Mevkii'nde büyük bölümü 179.750 m²'lik yüzölçüme sahip 1356 numaralı parselin kuzeyinde, küçük bir bölümü ise 1357 numaralı parselin güneyinde kalan yapının 2863 sayılı yasa kapsamında korunması gerekli taşınmaz kültür varlığı özelliği taşıması nedeni ile 2863 sayılı Kanunun 7. maddesi gereği Kurum görüşleri alınması istenen İzmir II No'lu KVKBK'nun 25.04.2014 tarih ve 3762 sayılı kararı, söz konusu yapının tescil edilmemesi yönünde yeniden değerlendirilerek sonucundan bilgi verilmesi istenen İzmir Cumhuriyet Başsavcılığının 29.08.2014 tarih ve 2014 sayılı yazısı ile 02.09.2014 tarih ve B.M.2014/6212(Y.A.) sayılı yazısı, konuya ilişkin Koruma Bölge Kurulu Müdürlüğü uzmanlarınca hazırlanan 23.09.2014 tarih ve 1047 sayı ile kayıtlı uzman raporu okundu, yazı ekleri ve işlem dosyası incelendi, yapılan görüşmeler sonunda

İzmir ili, Foça ilçesi, Yenibağarası Mahallesi, Söğütçük Mevkii'nde büyük bölümü 179.750 m²'lik yüzölçüme sahip 1356 numaralı parselin kuzeyinde, küçük bir bölümü ise 1357 numaralı parselin güneyinde kalan yapının 2863 sayılı yasa kapsamında 2863 sayılı yasa kapsamında korunması gerekli taşınmaz kültür varlığı olarak tescillenmesine, tescil fişinin uygun olduğuna, korunma grubunun II. Grup olarak belirlenmesine, söz konusu yapının korunma alanının kararımız eki 1/1000 ölçekli haritada gösterildiği şekilde, bir bölümü 1356; diğer bölümü ise 1357 numaralı parselde kalacak biçimde belirlenmesinin uygun olduğuna, söz konusu korunma alanındaki her türlü inşai ve fiziki müdahale öncesinde Kurulumuzdan görüş alınması gerektiğine,

Adelet Bakanlığı Teknik İşler Dairesi Başkanlığı'nın 07.08.2013 tarih ve B.03.0.TİDB.0.00.04/994/3677 sayılı yazısı ile kurum görüşümüz istenen parsellerin kararımız eki harita ile belirlenen korunma alanı sınırları dışındaki bölümlerinde ise 2863 sayılı yasanın 7.maddesi kapsamında tespit ve tescili yapılmış herhangi bir kültür varlığının bulunmaması sebebi ile yapılacak inşai, fiziki çalışmalarda 2863 sayılı yasa kapsamında herhangi bir sakınca olmadığına karar verildi.

İZMİR, FOÇA, YENİBAĞARASI, SÖĞÜTÇÜK MEVKİ
FOÇA AÇIK CEZA İNFAZ KURUMU

TESCİLLİ YAPI

PARSEL SINIRI

KORUNMA ALANI

ÖLÇEK: 1/1000

T.C
KÜLTÜR VE TURİZM BAKANLIĞI
İzmir II No.lu Kültür Varlıklarını Koruma Bölge
Kurulu Müdürlüğü

İZMİR II NÜMARALI
KÜLTÜR VARLIKLARINI
KORUMA BÖLGE KURULUNUN
24.09.2014 GÜN VE 4325 SAYILI KARAR EKİDİR.

Meluhet Selim-Arı
Kültür Varlıklarını Uz.
Şehir Plancısı

ASLI GİBİDİR

Aytaç YALÇINKAYA
Mühür: V.

YEMLİK

1357 PARSEL

1356 PARSEL

1356 PARSEL

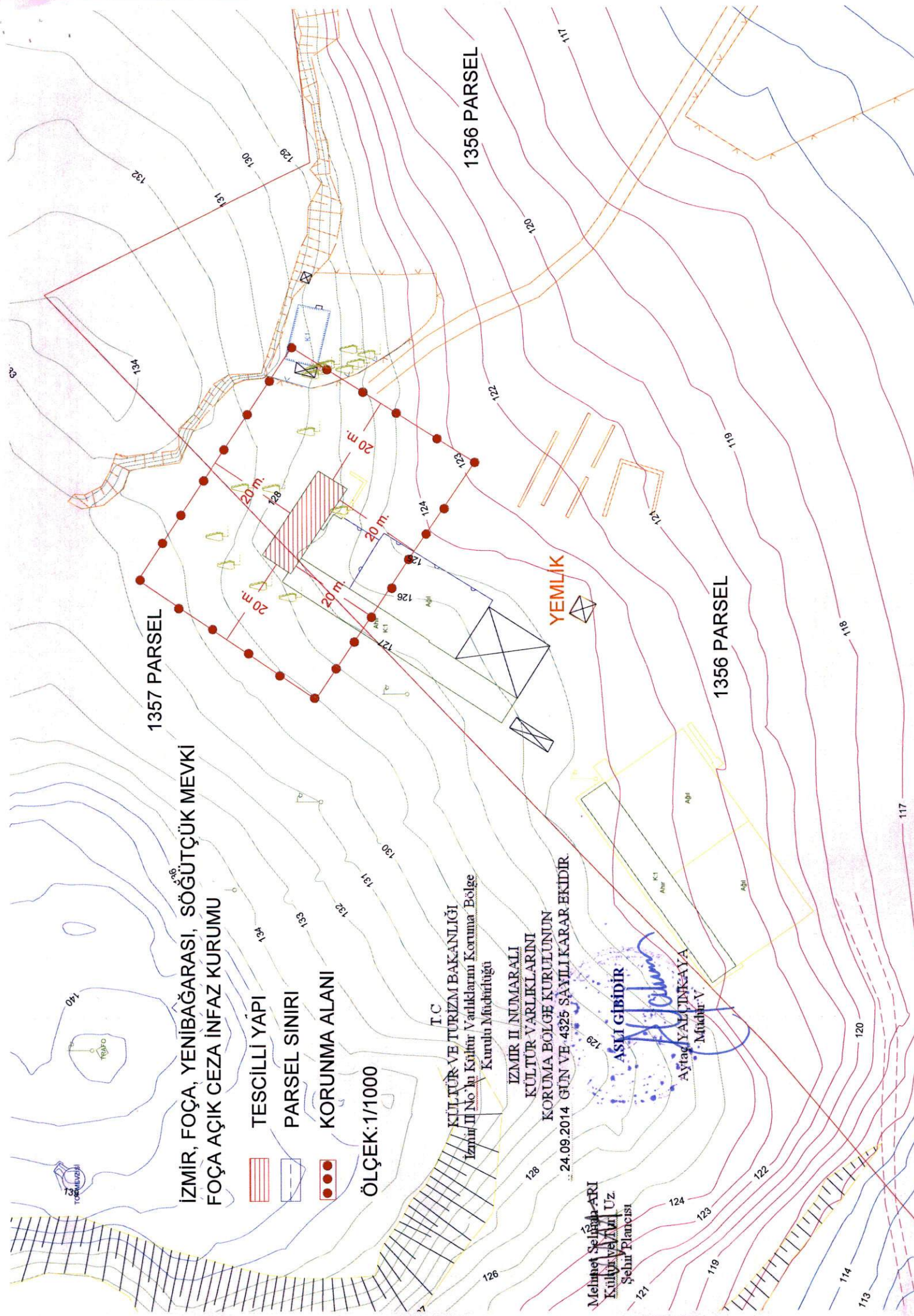

AVRUPA KONSEYİ	Doğal Ve Kültürel Varlıkların Koruma Envanteri D.K.C.K.E		KÜLTÜR VARLIĞI	Envanter No:
TÜRKİYE	Kültür Varlıkları ve Müzeler Genel Müdürlüğü			Harita No:
İli: İZMİR	İlçesi: Foça	Mahalle Köy: Söğütçük Mevki		1.Grup Yapı
SOKAK :		Pafta : 62 Ada : Parsel : 1356-1357 parsellerin içerisinde kalmaktadır.		KORUMA DERECESİ 2.Grup Yapı x
Adı:	Yaptıran: -	Yapan: *	Mimari Çağı: -	Üslup: -
	Yapım Tarihi: -	Kitabe: -	Vakfiye:-	

Genel Tanım: Tek katlı, kırma çatılı, dikdörtgen planlı kagir yapı. Foça Açık ceza Evi kampüsü parsellerinden 1356 parselin kuzey yamacındaki ağaçlar arasındadır.

Koruma Durumu	A İyi	Tasıyıcı	A Dış Yapı	A Üst Yapı	A İç Yapı	A Süsleme Elemanları	A Rutubet	A Yok
	B Orta		B	B	B	B	B	Bizi Var
	C Fena		C	C	C	C	C	C Önemli

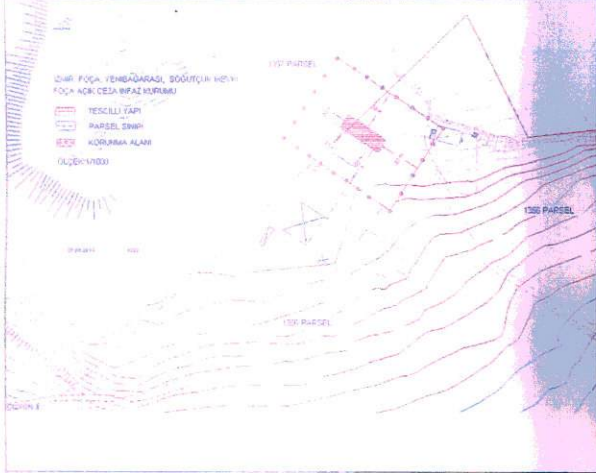

Bugünkü Sahibi:	Foça Açık Ceza Evi	Bakımından sorumlu olması gereken kuruluş:	Foça Açık Ceza Evi
-----------------	--------------------	--	--------------------

Yapılan Onarımlar: On cephesi	Teknik bilgiler:	Su	Elektrik	Isıtma	Kanalizasyon
Ayrıntılı Tanım: Yaklaşık 22m'ye 7,5 metre ebatlarında dikdörtgen planlı kırma çatısı Marsilya örtülü taş kagir yapıdır. Ön (Güney) cephesinden dikdörtgen planlı hale girilir. Holün batısındaki kapıdan dikdörtgen planlı salona, salondan dikdörtgen planlı bir odaya geçilir. Tüm pencereler ve önkapı kemerlidir, arka cephede pencereleri belirli bir seviyeye kadar moloz taş ile örülerek enlemesine dikdörtgen planlı hale getirilmiştir. Söz konusu yapının giriş holü zemini hariç, salon ve salonun açıldığı zemini ahşap döşemidir. Tavan kaplaması bulunmamaktadır. Söz konusu yapının mimarlık, özgünlük, yapısal durum, malzeme, biçim bakımından özellik gösterdiği düşünülmekte, korunması gerekli taşınmaz kültür varlığı olarak tescillenmesi gerektiği düşünülmektedir.	Orijinal Kullanımı :				
	Bugünkü Kullanımı : Ağıl				
	Önerilen Kullanımı :				
	Hazırlayanlar: .../.../2014				
	... 2014 Kültür.Tur.Uz (Şh. Plancısı) : M.S.ARI				
	... 2014 Şh. Plancısı : B.YILDIRIM				
	... 2014 Arkeolog : M.ŞİMŞEK				

Ekler:	Kontrol Eden: Aytaç YALÇINKAYA Müdür v.
Rapor:	Kurul Onayı No : 24 Ocak 2014 KORUMA BÖLGE KURULU'NUN 447 SAYILI KARAR EKİDİR ASLIĞIDIR AYTAÇ YALÇINKAYA Müdür v.
Fotoğraf: X	
Rölöve Proje:	
Restorasyon Projesi:	
Hali hazır Harita: X	
Kadastral durum: X	
Kroki:	
Kitabe: Vakfiye	
	Revizyon:
	Kurul Kararları:

