



T.C.

**KÜLTÜR VE TURİZM BAKANLIĞI
ÇANAKKALE KÜLTÜR VARLIKLARINI
KORUMA BÖLGE KURULU
KARAR**



-2-

-Kurulumuzun 19.11.2014 tarih ve 1983 sayılı kararı ile de istenen Yıldız Tabya, Merkez Tabya ve Ay Tabya'nın yayılım gösterdiği alanın tarihi sit potansiyelinin belirlenmesine yönelik bilgi ve belgelerin ivedilikle hazırlanarak Kurulumuza sunulmasına karar verildi.

BAŞKAN
Ahmet Coşkun ÖZGÜNEL
(İmza)

BAŞKAN YRD.
Ali Osman UYSAL
(İmza)

ÜYE
Turan BARLAS
(İmza)

ÜYE
Fatih ELCİL
(İmza)

ÜYE
Ali Emrah ÜNLÜ
(İmza)

ÜYE
İbrahim SUBAŞI
(Bulunmadı)

ÜYE
Hasan Ömer KORMAN
(Bulunmadı)

ÜYE
Çevre ve Şeh. İl Müd. Tems.
Ahmet GÜNERİ
(İmza)

ÜYE
Gelibolu Bel. Tems.
Selvet TÜRK
(İmza)

ÜYE
Ç.kale Müze Tems.
Sevim TUNÇDEMİR
(İmza)



T.C.

**KÜLTÜR VE TURİZM BAKANLIĞI
ÇANAKKALE KÜLTÜR VARLIKLARINI
KORUMA BÖLGE KURULU
KARAR**



**Toplantı Tarihi ve No : 19.02.2015 / 111
Karar Tarihi ve No : 19.02.2015 / 2199**

**17.08.1896
Toplantı Yeri
Gelibolu-ÇANAKKALE**

Çanakkale İli, Gelibolu İlçesi ve Köyleri ile Eceabat İlçesi ve Köylerinden geçen Çokal Barajı içme suyu hattı güzergahında yer alan, 3.derece doğal sit alanında kalan, Kurulumuzun 27.03.2012 tarih ve 297 sayılı kararı ile sit dışı alandaki uygulamaların ilgili Kurumlarca değerlendirilmesine karar verilen, Kurulumuzun 15.10.2014 tarih ve 1933 sayılı kararı ile 2863 sayılı Yasanın 6. ve 7. Maddelerinde belirtilen tespit-tescil kriterlerini taşımaması sebebiyle tescilinin uygun olmadığına, ancak söz konusu uygulamaların zorunlu altyapı olması sebebiyle bu alanda yapılacak çalışmaların ilgili Müze Müdürlüğü denetiminde yapılmasına karar verilen, yine Kurulumuzun 19.11.2014 tarih ve 1983 sayılı kararı ile 964 parseldeki yapının yeni belge ve buluntular ışığında tescil işlemlerinin başlatılmasına, bu doğrultuda hazırlanacak bilgi ve belgelerin Kurulumuza iletilmesine, tescil işlemleri tamamlanıncaya kadar bu parselde Kurulumuzun izni alınmadan herhangi bir inşai fiziki müdahalede bulunulmamasına, bu alana ilişkin sunulan Çokal Barajı İçme Suyu İsale Hattı projesine ait güzergahın 964 parsel sınırlarının 25 metre dışından geçirilmesine, ayrıca Yıldız Tabya ile birlikte Merkez Tabya ve Ay Tabya'nın yayılım gösterdiği sahanın tarihi sit potansiyeli taşıyıp taşımadığının anlaşılabilmesi için, bu bölgeye ilişkin ilgili Kurumlar tarafından hazırlanacak Bilimsel rapor ve ilgili Kurum görüşlerinin Kurulumuza sunulmasına karar verilen, Gelibolu İlçesi, Güneyli Köyü, Yıldız Tabya Tepe Mevkiinde bulunan kısmında su isale hattı çalışmaları sırasında ortaya çıkan, maliye hazinesi adına kayıtlı, 964 parselde yer alan yapının tesciline yönelik kurum görüşlerinin değerlendirilmesine ilişkin, 2.İletim Tesis ve İşletme Grup Müdürlüğü Tesis ve Kontrol Müdürlüğünün 12.12.2014 tarih/5466, Çanakkale Valiliği, İl Kültür ve Turizm Müdürlüğünün 18.12.2014 tarih/4819, Gelibolu Kaymakamlığı, Gıda Tarım ve Hayvancılık İlçe Müdürlüğünün 26.12.2014 tarih/4083, Devlet Su İşleri Genel Müdürlüğü, 11.Bölge Müdürlüğünün 30.12.2014 tarih/832708, Çanakkale Valiliği, Çevre ve Şehircilik İl Müdürlüğünün 05.01.2015 tarih/45 sayılı yazıları ve ekleri ile uzman raporu okundu, ilgili dosyası incelendi, yapılan görüşmeler sonunda;

Çanakkale İli, Gelibolu İlçesi, Güneyli Köyü, Yıldız Tabya Tepe Mevkii'nde bulunan, 3.derece doğal sit alanında kalan, mülkiyeti maliye hazinesine kayıtlı, 964 parseldeki yapının;

-2863 sayılı Yasa'nın 6. ve 7. Maddelerinde belirtilen tespit-tescil kriterleri kapsamında korunması gerekli taşınmaz kültür varlığı özelliklerini taşıması sebebiyle tescil edilmesine; koruma grubunun 1.grup olarak belirlenmesine; hazırlanan tescil fişinin uygun olduğuna;

./..

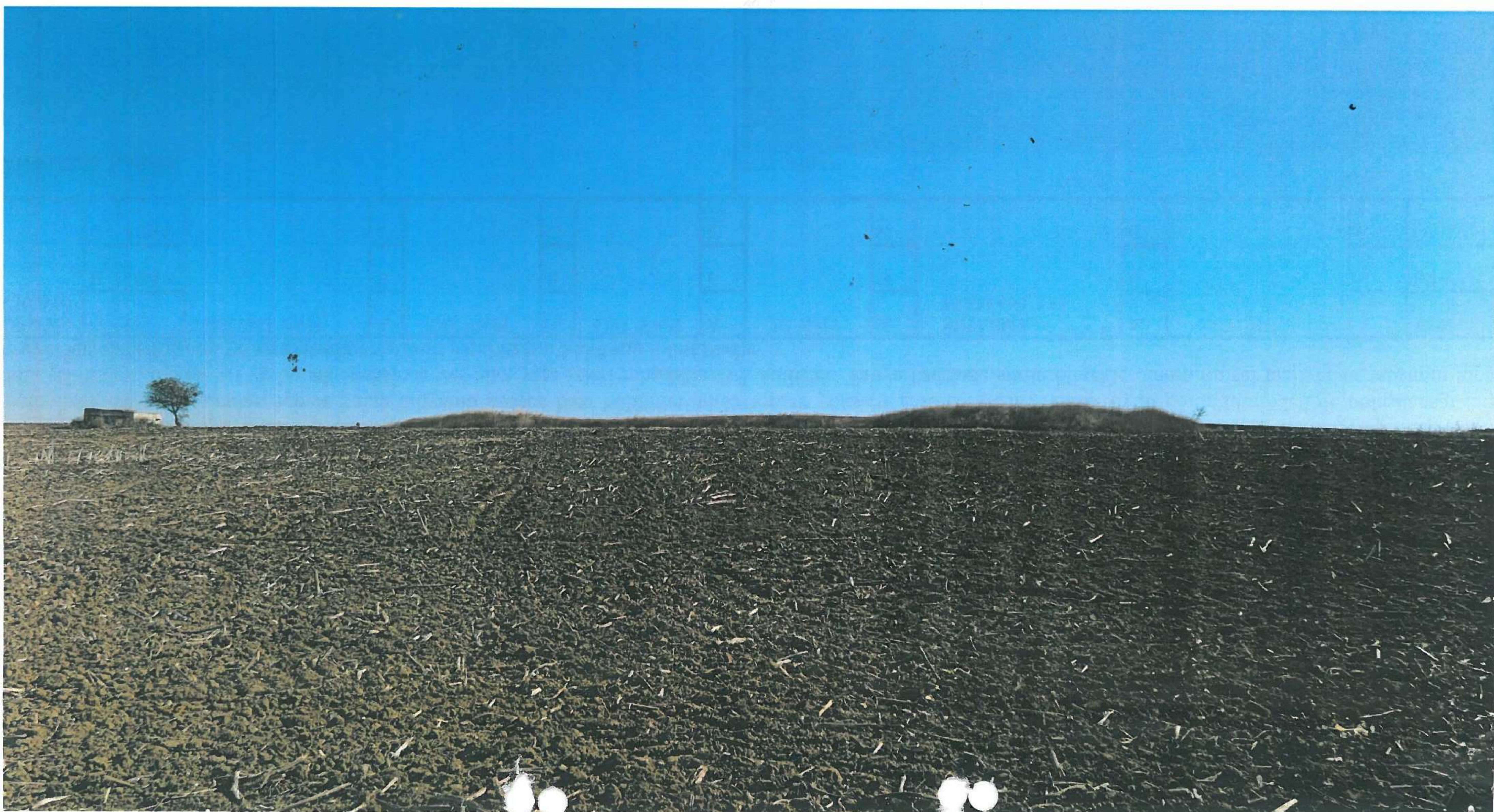
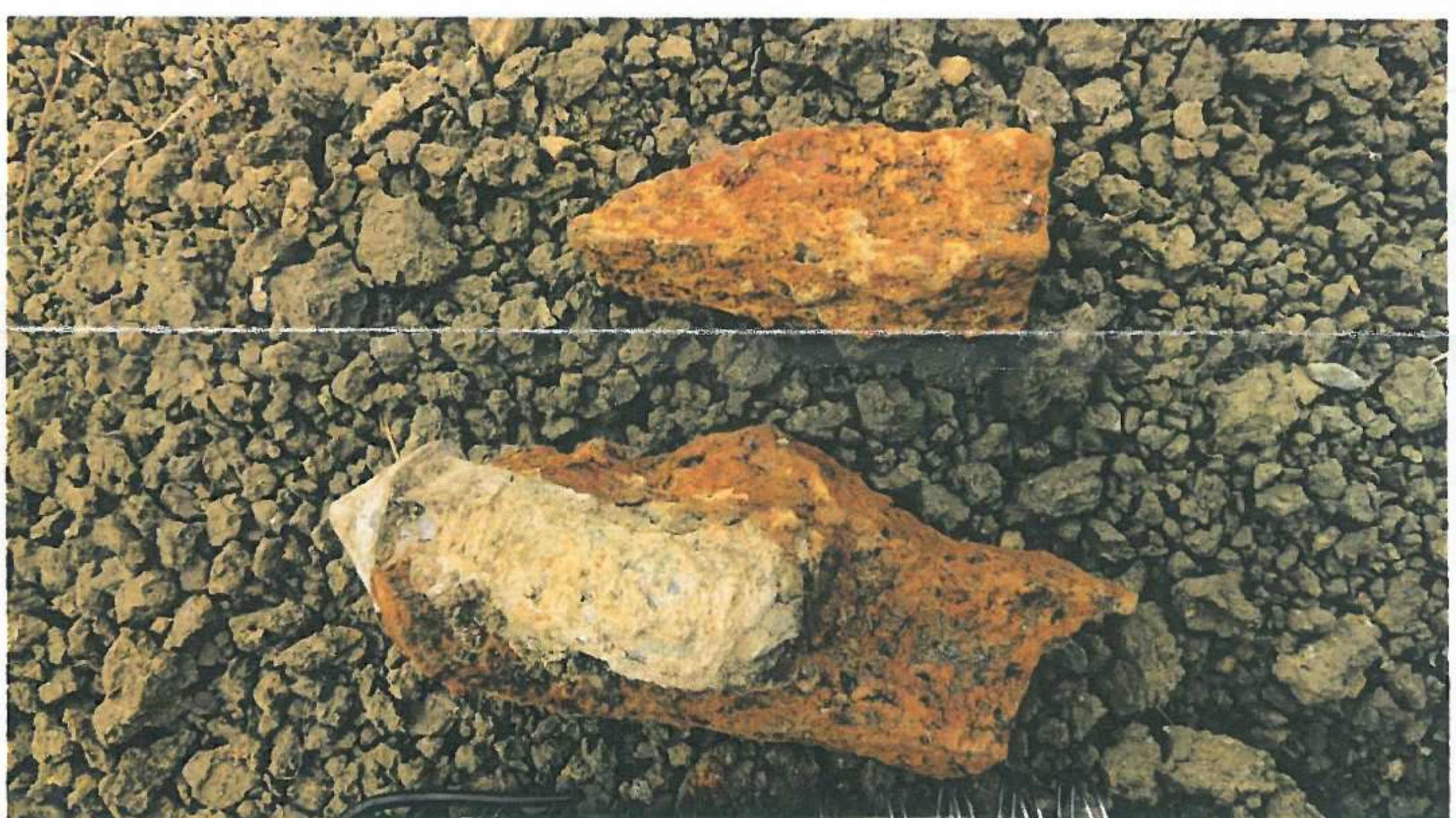
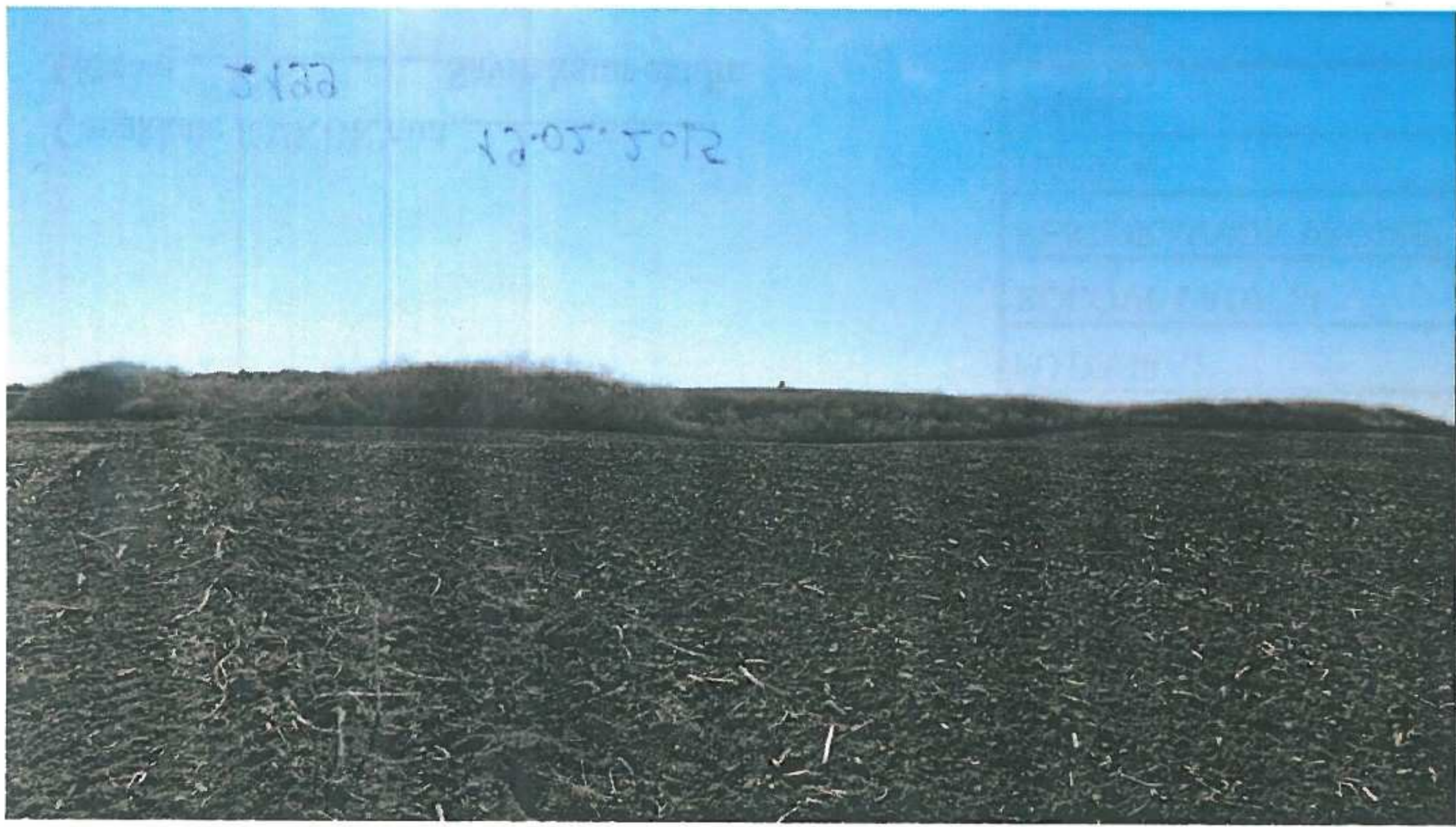

AVRUPA KONSEYİ	KÜLTÜREL VARLIKLARI KORUMA ENVANTERİ K.V.K.E.		ANIT	ENVANTER NO:
T Ü R K İ Y E				HARİTA NO:
İLİ: Çanakkale	İLÇESİ : Gelibolu	MAHALLE KÖY : Güneyli Köyü VEYA MEVKİİ : Yıldız Tabya Mevkii	KORUMA DERECESİ	ANITSAL 1 2 3 ÇEVRESEL 1 2 3
SOKAK VE KAPI NO	KADASTRO PAFTA: ADA: PARSEL: 964			
ADI: Tabya	YAPTIRAN:	YAPAN :	MİMARİ ÇAĞI (ÜSLUP)	
	YAPIM TARİHİ:	KİTABE:	VAKFIYE:	

GENEL TANIM: Bolayır İstihkâm Hattı'nın Saroz Körfezi tarafında yer alan yapı, toprak tabya olarak M. 1853 yılından sonraki bir tarihte yapılmış olabilir. Günümüzde ise tarım alanları içinde kalan tabyanın sadece bazı bölümlerindeki toprak yükselti görülmektedir. Ancak uydu görüntülerinden de anlaşılacağı üzere yıldız şeklindeki toprak set ve bu set içerisinde yer alan yapı izleri rahatlıkla fark edilirler. Tabya üzerinde sürdürülmekte olan tarımsal faaliyetler, tabyanın toprak yüzeyinden anlaşılmasını ve sınırlarının tespitinin yapılmasını imkânsız kılmaktadır.

KORUMA DURUMU	A	İYİ	TAŞIYICI YAPI	A	DIŞ YAPI	A	ÜST YAPI	A	İÇ YAPI	A	SÜSLEME ELEMENLARI	A	RUTUBET	A	YOK
	B	ORTA		B		B		B		B		B		B	İZİ VAR
	C	FENA		C		C		C		C		C		C	ÖNEMLİ

KADASTRAL HARİTA

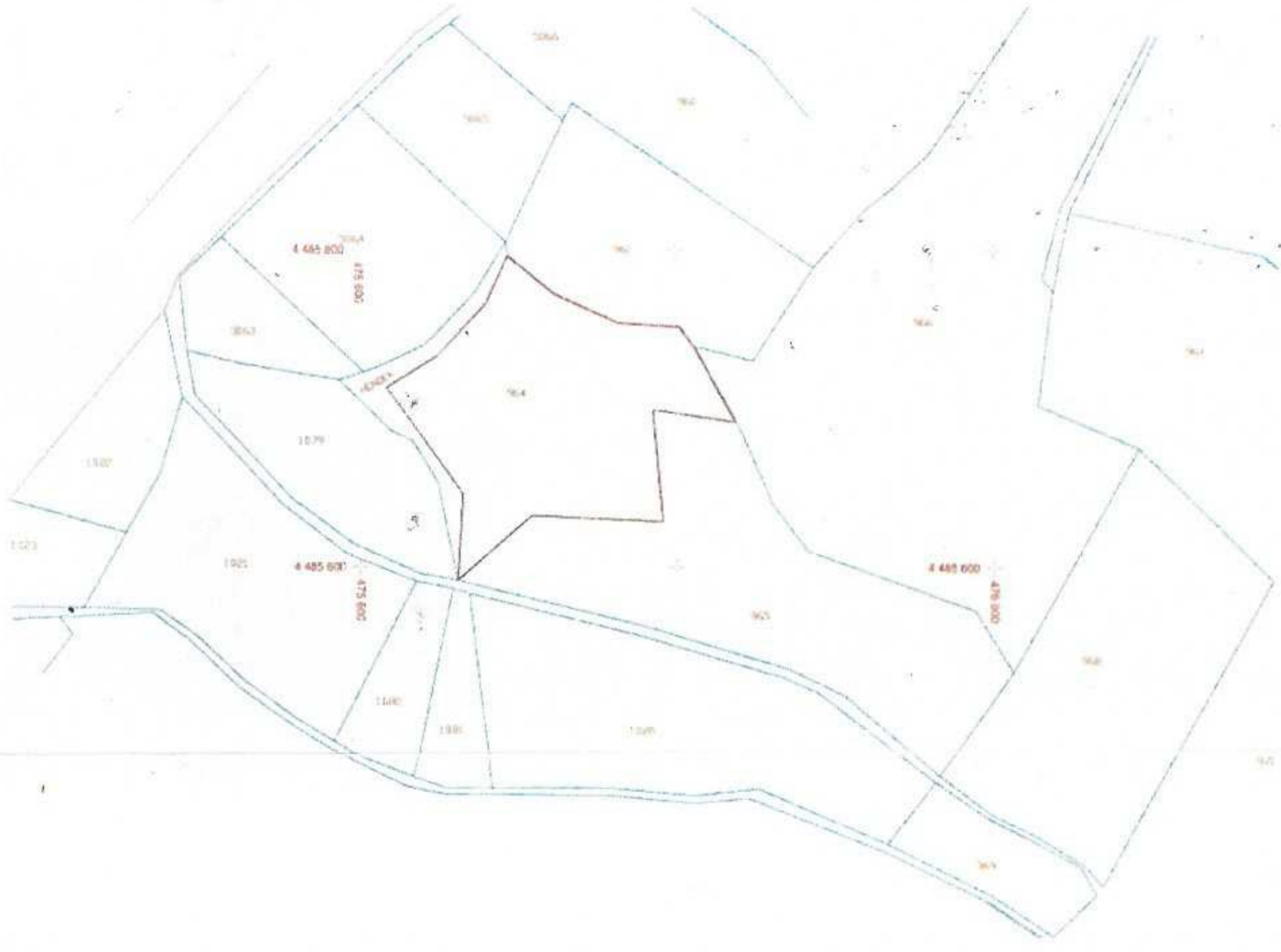

FOTOĞRAF

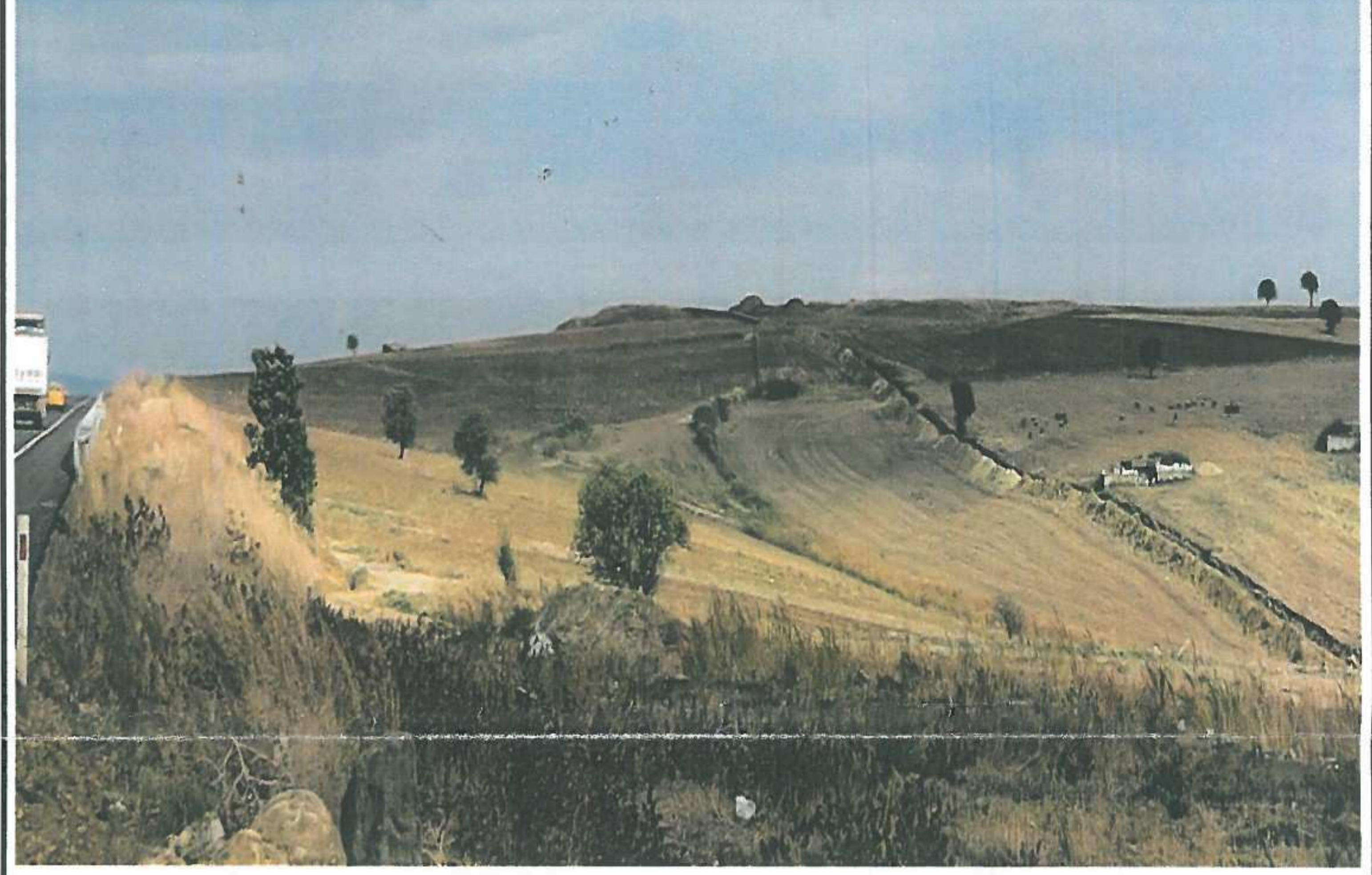

GÖZLEMLER: Çokal Barajı İçme Suyu hattı yapımında zarar görmüş tabyanın bir bölümüne ait duvarlar dışında, tabya bütün bir halde toprak altındadır.

BUGÜNKÜ SAHİBİ: Hazine BAKIMINDAN SORUMLU OLMASI GEREKEN KURULUŞ: Kültür ve Turizm Bakanlığı

YAPILAN ONARIMLAR: Onarım yoktur.

AYRINTILI TANIM: Çanakkale İli, Gelibolu İlçesi, Güneyli Köyü, 964 nolu parselde bulunan, mülkiyeti hazineye ait, Bolayır Yıldız Tabyası, Çanakkale Boğazı ve Saroz Körfezi arasındaki kıta sahan genişliği 4.5km'ye kadar düşen, bu nedenle ulaşım ve lojistik açıdan stratejik öneme sahip bir yere konuşlandırılmıştır. I. Dünya Savaşı'nda Binbaşı Neşet Bey komutasındaki 4. Ağır Topçu Alayı, 1. Tabur'a bağlıdır. Yıldız Tabya'sında 4. Ağır Topçu Alayı, 1. Tabur, 1. Bölük görev yapmaktadır. Bölük Komutanı Üsteğmen Tefrik Efendi'dir. Gelibolu-İstanbul karayolu üzerinde yapılmakta olan su isale hattı kazısında ortaya çıkan horoşan harçlı, kum taşından örülmüş genişliği 85cm, yüksekliği 130cm olan duvarlar ve tabyaya ait toprak şev dışında yüzeyde başka bir kalıntısı bulunmamaktadır. I. Dünya Savaşı top mermisi parçası ile şarapnel parçası isale hattı hafriyatı içerisinde bulunan dönem kalıntıları olarak kayda geçmiştir. 1863-1874 yıllarında, İkinci Anadolu İstihkamı Komisyonu tarafından yeni planlanan tabyalarla beraber, eski sistemdeki diğer tabyaların topçu birimlerinin yerleşmesi için müstakil topçu odaları yaptırılmıştır. Yıldız tabyasında topçu odaları, bonetler ve pusu odaları gibi yapıların ilk bakışta, mevcut haliyle, olmadıkları düşünülürse, Yıldız Tabyası'nın 1863-1874 tarihinden önce olması 1853 tarihinden öteye de geçmemesi gerekir. Günümüzde ise tarım alanları içinde kalan tabyanın sadece bir bölümündeki toprak yükselti görülmektedir. Kadastral haritasında gösterimi yapılmış hendek ise bu gün dolmuş durumdadır.

TEKNİK BİLGİLER	SU	ELEKTRİK	ISITMA	KANALİZASYON
-----------------	----	----------	--------	--------------

ORJİNAL KULLANIMI: Tabya

BUGÜNKÜ KULLANIMI: Tabyanın merkezi kullanım dışı olup çevre parseller, tarımsal faaliyetlerini bu alana girecek kadar genişletmişlerdir.

ÖNERİLEN KULLANIMI:

HAZIRLAYANLAR:

Fuat DURMUŞ

Arkeolog

Mehmet ABAY

Harita Mühendisi

KONTROL EDEN:

KURUL ONAYI NO:

REVİZYON

KURUL KARARLARI :

Çanakkale KVKBK'nun 19.02.2015
Gün ve 2199 Sayılı karar ekidir.

EKLER:

RAPOR	X
FOTOĞRAF	X
RÖLÖVE PROJESİ	
RESTORASYON PROJESİ	
HARİTA	X
KROKİ	
KİTABE	
VAKFIYE	