



T.C.

KÜLTÜR VE TURİZM BAKANLIĞI
İZMİR 2 NUMARALI KÜLTÜR VARLIKLARINI
KORUMA BÖLGE KURULU
KARAR

TOPLANTI TARİHİ VE NO : 25.12.2015-252

45.12/10

KARAR TARİHİ VE NO : 25.12.2015-6052

Toplantı Yeri
İZMİR

Manisa ili, Turgutlu ilçesi Urganlı Mahallesinde Asartepe mevkiinde bulunan İzmir 1 Numaralı Kültür ve Tabiat Varlıklarını Koruma Kurulunun 24.05.1990 tarihli ve 1926 sayılı kararı ile I (birinci) Derece Arkeolojik Sit ve III. (üçüncü) derece Arkeolojik sit olarak tescillenen höyüğün yapı grubunun belirlenmesi talebine ilişkin Manisa Büyükşehir Belediyesi İmar ve Şehircilik Dairesi Başkanlığı Koruma Uygulama ve Denetim Şube Müdürlüğünün 27.04.2015 tarihli ve 143 sayılı yazısı ve ekleri ; 03.03/2012 tarihli ve 28232 sayılı Resmî Gazete’de yayımlanan Korunması Gerekli Taşınmaz Kültür Varlıklarının ve Sitlerin Tespit ve Tescili Hakkında Yönetmelik kapsamında alana ilişkin sit paftasının yenilenmesi talep edilen Kurul Müdürlüğü uzmanlarınca hazırlanan 23.12.2015 tarihli ve 1268 sayı ile kayıtlı rapor okundu, ekleri incelendi, yapılan görüşmeler sonunda;

Manisa ili, Turgutlu ilçesi Urganlı Mahallesinde Asartepe mevkiinde bulunan İzmir 1 Numaralı Kültür ve Tabiat Varlıklarını Koruma Kurulunun 24.05.1990 tarihli ve 1926 sayılı kararı ile I (birinci) Derece Arkeolojik Sit ve III. (üçüncü) derece Arkeolojik sit olarak tescillenen höyüğün sit sınırlarının kararımız eki 1/5000 ölçekli kadastral pafta üzerine işaretlendiği şekli ile yeniden düzenlenmesine ve “Perikome (?) Antik Yerleşimi ve Urganlı - Asartepe Höyüğü” adı ile I (birinci) Derece Arkeolojik Sit ve III (üçüncü) Derece Arkeolojik sit olarak tescil edilmesine, ekli tescil fişinin uygun olduğuna karar verildi.



T.C.

KÜLTÜR VE TURİZM BAKANLIĞI
İZMİR 2 NUMARALI KÜLTÜR VARLIKLARINI
KORUMA BÖLGE KURULU
KARAR

TOPLANTI TARİHİ VE NO : 25.12.2015-252

45.12/10

KARAR TARİHİ VE NO : 25.12.2015-6053

Toplantı Yeri
İZMİR

Manisa ili, Turgutlu ilçesi Urganlı Mahallesinde Asartepe mevkiinde bulunan ilk olarak İzmir 1 Numaralı Kültür ve Tabiat Varlıklarını Koruma Kurulunun 24.05.1990 tarihli ve 1926 sayılı kararı ile I (birinci) Derece Arkeolojik Sit ve III. (üçüncü) derece Arkeolojik sit olarak tescillenen İzmir 2 Numaralı Kültür Varlıklarını Koruma Bölge Kurulunun 25.12.2015 tarihli ve 6052 Sayılı Kararı ile I. (birinci) Derece Arkeolojik Sit ve III (üçüncü) Derece Arkeolojik Sit olarak sınırları yeniden belirlenen Kılcanlar Höyüğü'nün Geçiş Dönemi Koruma Esasları ve Kullanma Koşullarının belirlenmesi gerektiğine ilişkin Kurul Müdürlüğü uzmanlarınca hazırlanan 23.12.2015 tarihli ve 1268 sayı ile kayıtlı rapor okundu, ekleri incelendi, yapılan görüşmeler sonunda;

Manisa ili, Turgutlu ilçesi Urganlı Mahallesinde Asartepe mevkiinde bulunan ve İzmir 2 Numaralı Kültür Varlıklarını Koruma Bölge Kurulunun 25.12.2015 tarihli ve 6052 Sayılı Kararı ile I. (birinci) Derece Arkeolojik Sit ve III (üçüncü) Derece Arkeolojik Sit olarak sınırları yeniden belirlenen alanda yer alan taşınmazlara ilişkin Geçiş Dönemi Koruma Esasları ve Kullanma Koşullarının:

I. (birinci) Derece Arkeolojik Sit Sınırları içerisinde ;

"-Bilimsel amaçlı kazıların dışında hiçbir kazı yapılamaz.

- Resmi ve özel kuruluşlarca zorunlu durumlarda yapılacak altyapı uygulamaları için Müze Müdürlüğü'nün ve varsa Kazı Başkanının görüşüyle talep; Koruma Bölge Kurulunda değerlendirilmeden herhangi bir uygulamaya gidilemez.

-Taş, toprak, kum vb. alınamaz, kireç, taş, tuğla, mermer, kum, maden vb. ocaklar açılmaz, toprak, cüruf, çöp, sanayi atığı ve benzeri malzeme dökülemez.

-Ağaçlandırmaya gidilemez." olarak,

III (üçüncü) Derece Arkeolojik sit sınırlarında

-Üst ölçekli plan kararlarına ve 3194 sayılı imar kanunu mevzuatına aykırı olmamak koşuluyla; alana ilişkin fiziki ve inşai müdahale gerektiren her türlü talep, Koruma Bölge Kurulunda değerlendirilir. Koruma Bölge Kurulunca uygun görülmesi halinde; Kültür ve Tabiat Varlıklarını



T.C.

**KÜLTÜR VE TURİZM BAKANLIĞI
İZMİR 2 NUMARALI KÜLTÜR VARLIKLARINI
KORUMA BÖLGE KURULU
KARAR**

TOPLANTI TARİHİ VE NO : 25.12.2015-252

45.12/10

KARAR TARİHİ VE NO : 25.12.2015-6053

Toplantı Yeri
İZMİR

Koruma Yüksek Kurulu'nun 05.11.1999 tarihli ve 658 sayılı ilke kararı kapsamında Müze Müdürlüğüne sondaj kazısı yapılarak sondaj kazısı sonuçları Koruma Bölge Kuruluna iletilir. Sondaj kazıları sonucunda herhangi bir buluntuya rastlanılmaması halinde, uygulama Koruma Bölge Kurulu izni ile gerçekleştirilebilir.

-Taş, toprak, kum vb. alınamaz, kireç, taş, tuğla, mermer, kum, maden vb. ocakları açılmaz, toprak, cüruf, çöp, sanayi atığı ve benzeri malzeme dökülemez." olarak belirlenmesine,

- 648 sayılı KHK ile 5226-3386 sayılı Kanun ile değişik 2863 sayılı Yasanın 17. maddesi gereği hazırlanacak koruma amaçlı imar planının değerlendirilmek üzere Kurulumuza iletilmesine karar verildi.

MANİSA İLİ, TURGUTLU İLÇESİ, URGANLI MAHALLESİ
PERİKOME (?) ANTİK YERLEŞMESİ-ASARTEPE HÖYÜĞÜ

(ÖLÇEK: 1/5000, ED50-6')



AVRUPA KONSEYİ	KÜLTÜREL VARLIKLARI KORUMA ENVANTERİ	K.V.K.E.	S İ T	ENVANTER NO	4 5 . 1 2 / 1 0
TÜRKİYE	KÜLTÜR VARLIKLARI VE MÜZELER GENEL MÜDÜRLÜĞÜ			HARİTA NO	
İLİ : Manisa	İLÇESİ: Turgutlu	MAHALLE - KÖY VEYA MEVKİİ : Urganlı Mahallesi	KADASTRO PAFTA :	ADA	PARSEL
ADI : Perikome (?) Antik Yerleşmesi - Asartepe Höyüğü					
GENEL TANIM : Manisa ili, Turgutlu ilçesi Urganlı Mahallesi'nde Asartepe mevkiinde bulunan İzmir 1 Numaralı Kültür ve Tabiat Varlıklarını Koruma Kurulunun 24.05.1990 tarihli ve 1926 sayılı kararı ile I (birinci) Derece Arkeolojik Sit ve III. (üçüncü) derece Arkeolojik site olarak tescillidir. Asartepe'nin erken dönemi hakkındaki ilk çalışma Recep Meriç tarafından gerçekleştirilmiştir. Geç dönem tabakalarının altında adlı saklı olan höyük hakkındaki ilk çalışmaları yapan Meriç, yüzeyde bol miktarda M.Ö. II. Binyıl seramiğinin varlığına dikkat çekerek, gri, kırmızı ve devetüyü renkte monokrom bu parçaların M.Ö. Binyıla ait olduğunu belirtmiştir. Meriç'e göre höyük stratejik konumu sebebiyle Geç Bizans döneminde bir kale ile tahkim edilmiştir. Alanda ikinci çalışma Rafet DİNÇ tarafından yürütülmüştür. Rafet DİNÇ alanda yüzeyde anıtsal bir kalıntıya rastlanmadığı ancak MÖ 3 bin ve Bizans çağına kadar uzun zaman dilimi içerisinde yerleşim gördüğü bölgenin prehistoryası açısından oldukça önemli bir alan olduğunu belirtmiştir. Son olarak Foss'un burayla bir tuttuğu, yani buraya lokalize ettiği "Perikoma (Perikomme, Perikomma)" kelimesinin "her tarafı" kesilmiş anlamında çevrilebilecek olmasıdır.					
ŞİMDİKİ TEHLİKELER : Kaçak Kazılar Tarımsal Faaliyetler					
ŞİMDİKİ DURUM : Tarla					
SİT POTANSİYELİ : I (Birinci) Derece Arkeolojik sit ve III. (üçüncü) derece Arkeolojik sit					
KORUMA DERECESİ					
HAZIRLAYANLAR Tolga KOPARAL Arkeolog Yeliz CAN Harita Mühendisi					
KONTROL EDEN Osman ARSLAN Müdür V. KORUMA KURULU KARARLARI					
REVİZYON KORUMA KURULU ONAYI					
ŞİMDİKİ KORUMA : Yok.					
ÖNERİLEN KORUMA : ilgili yerel yönetim ve güvenlik birimince alanın sık sık kontrolünün yapılması ve yerel halkın konuya ilişkin bilgilendirilmesi korumaya ilişkin ivedilikle alınması gereken önlemlerdir.					
YAYIN DİZİSİ : Recep MERİÇ, 1988 yılı İzmir ve Manisa İlleri Arkeolojik Yüzeysel Araştırması VII. Araştırma sonuçları Toplantısı Ankara 1990 Sf. 361-366; C.FOSS A Neighbor of Sardes The City of Sardes The City of Tmolus And Its Successors Classical Antiquity Vol 1 No: 2 Oct 1982 178-201					
GÖZLEMLER : Arkeolojik yayınlarda "Asartepe" ya da "Urganlı Höyüğü" adıyla geçen höyük yöre halkı tarafından "Hisar Tepe" adıyla da anılmaktadır. Turgutlu ilçesine bağlı Urganlı Mahallesi'nin 3,5 km. kuzeyinde, Sardes'in 18 km. batısında, Urganlı kaplıcalarının 1,5 km. Gediz Irmağının ise 150 m. güneyinde, Akçapınar-Urganlı yolunun 250 m. doğusundadır. Tüm sahası itibarıyla yaklaşık 6 hektarlık bir alanı kaplayan höyük 300x200 m. boyutlarında ve ova seviyesinden 19 m. yüksekliktedir. Asartepe'de erken döneme tarihlenebilecek yüzey buluntuları çok fazla değildir. Birinci binyıl parçaları dışında seramik buluntuları çoğunlukla Geç Roma ve Bizans dönemlerine aittir. Yukarıda da belirttiğimiz üzere, geç dönem tabakalarının büyük oranda höyük üzerini kaplaması ve höyüğün çekirdek kısmının bu yoğun dolgu altında kalması ve tepenin var olan höyük topoğrafyasının Orta Çağ'daki Bizans kalesi inşası sırasında değiştirilerek yine aynı şekilde çekirdek höyük kısmının bu kalın dolgu altında kalmış olması erken dönem buluntularına yüzeyde ulaşmayı güçleştirmektedir.					

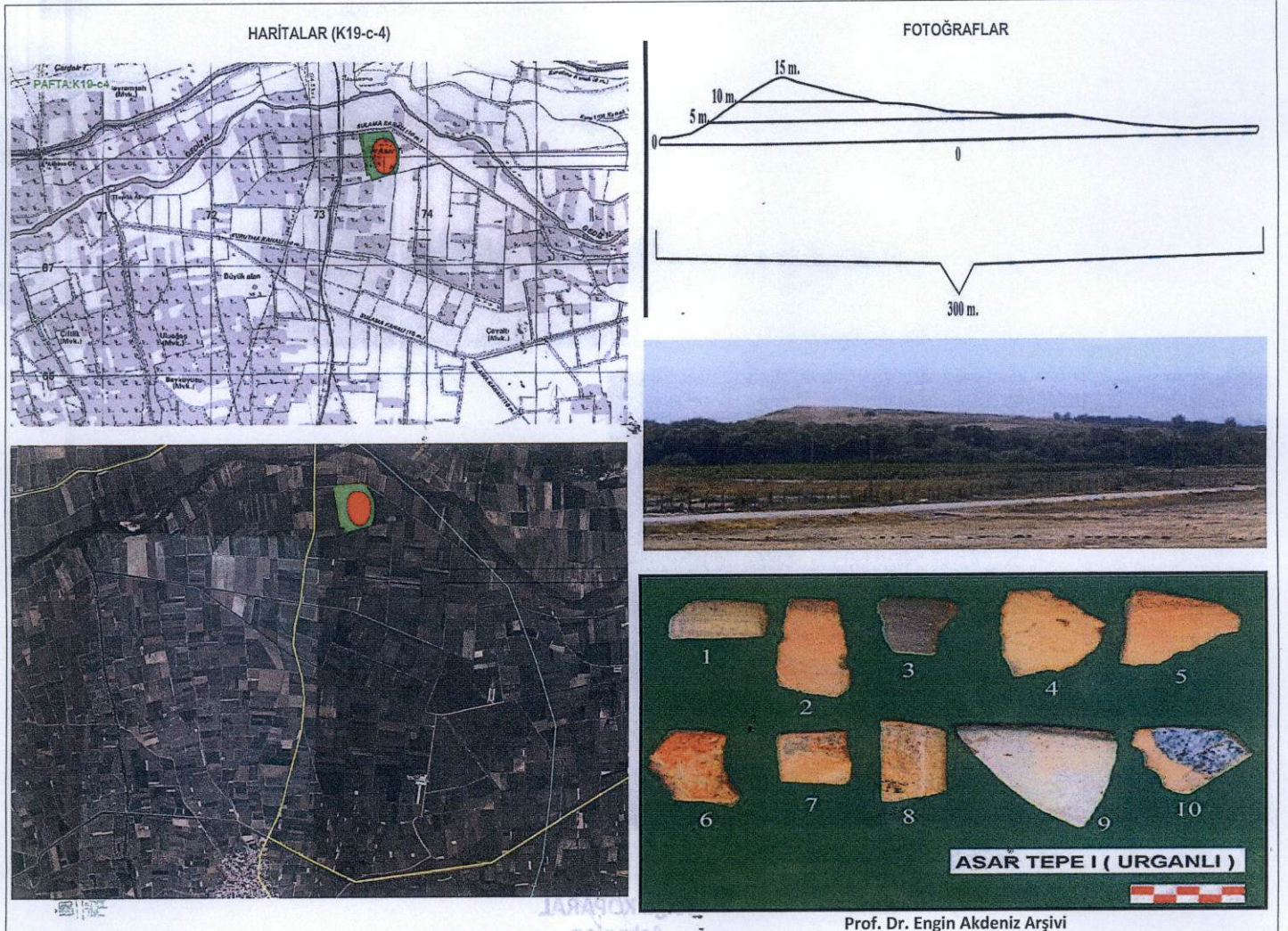

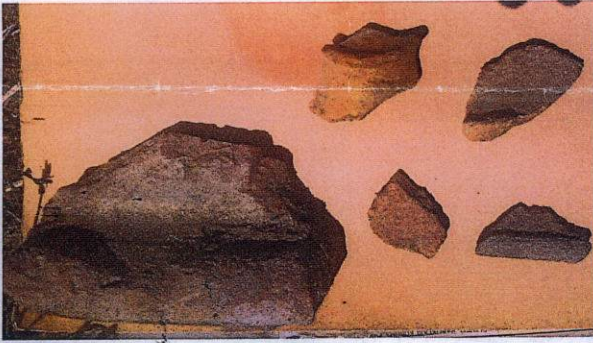
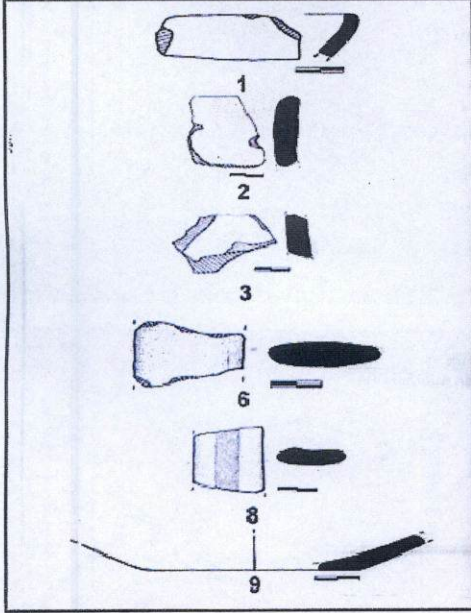

T.C.
KÜLTÜR VE TURİZM BAKANLIĞI
İzmir H. Nöbe Kültür Varlıklarını
Bölge Kurulu
Müdürlüğü

İZMİR İZMİR MAHALİ
KÜLTÜR VE TURİZM BAKANLIĞI
KORUMA BÖLGESİ MÜDÜRLÜĞÜ
25.12.2015
SAYILI K. B. KARAR
6052

ASLI GİBİDİR
Osman Arslan

OSMAN ARSLAN
MÜDÜR V.

Tolga KOPARAL
Arkeolog