



T.C.

**KÜLTÜR VE TURİZM BAKANLIĞI**  
**İZMİR II NUMARALI KÜLTÜR VARLIKLARINI**  
**KORUMA BÖLGE KURULU**  
**KARAR**

TOPLANTI TARİHİ VE NO : 11.03.2016-266

45.17/772

KARAR TARİHİ VE NO : 11.03.2016-6371

Toplantı Yeri  
İZMİR

Manisa ili Yunusemre ilçesi Horozköy Mahallesi ve Şehzadeler ilçesi Kuşlubahçe Mahallelerinde yapılan yüzey araştırmasında tespit edilen alana ilişkin Kurul Müdürlüğünün 11.01.2016 tarihli ve 79 sayılı yazısı ve eki kurum görüşü haritası; 5177 sayılı kanun ile değişik 2863 sayılı Kanunun 7. Maddesi gereği iletilen kurum görüşleri; Kurul Müdürlüğü uzmanlarınca hazırlanan 10.03.2016 tarihli ve 290 sayı ile kayıtlı rapor okundu, ekleri incelendi, yapılan görüşmeler sonunda;

Manisa ili Yunusemre ilçesi Horozköy Mahallesi ve Şehzadeler ilçesi Kuşlubahçe Mahalleleri mülki hudutlarında bulunan alanın kararımız eki 1/5000 ölçekli kadastral pafta üzerinde işaretlendiği şekli ile III (Üçüncü) Derece Arkeolojik sit olarak tescil edilmesine ve ekli tescil fişinin uygun olduğuna karar verildi.



T.C.

**KÜLTÜR VE TURİZM BAKANLIĞI**  
**İZMİR 2 NUMARALI KÜLTÜR VARLIKLARINI**  
**KORUMA BÖLGE KURULU**  
**KARAR**

TOPLANTI TARİHİ VE NO : 11.03.2016-266

45.17/772

KARAR TARİHİ VE NO : 11.03.2016-6372

Toplantı Yeri  
İZMİR

Manisa ili Yunusemre ilçesi Horozköy Mahallesi ve Şehzadeler ilçesi Kuşlubahçe Mahallelerinde bulunan ve İzmir 2 Numaralı Kültür Varlıklarını Koruma Bölge Kurulunun 11.03.2016 tarihli ve 6371 Sayılı Kararı ile 3. (üçüncü) Derece Arkeolojik Sit olarak sınırlarının belirlendiği alanın Geçiş Dönemi Koruma Esasları ve Kullanma Koşullarının: belirlenmesi gerektiğine ilişkin Kurul Müdürlüğü uzmanlarınca hazırlanan 10.03.2016 tarihli ve 290 sayı ile kayıtlı rapor okundu, ekleri incelendi, yapılan görüşmeler sonunda;

Manisa ili Yunusemre ilçesi Horozköy Mahallesi ve Şehzadeler ilçesi Kuşlubahçe Mahallelerinde bulunan ve İzmir 2 Numaralı Kültür Varlıklarını Koruma Bölge Kurulunun 11.03.2016 tarihli ve 6371 Sayılı Kararı ile 3. (üçüncü) Derece Arkeolojik Sit olarak sınırlarının belirlenen alanda yer alan taşınmazlara ilişkin Geçiş Dönemi Koruma Esasları ve Kullanma Koşullarının:

III. (üçüncü) Derece Arkeolojik Sit alanında:

— Kültür ve Tabiat Varlıklarını Koruma Yüksek Kurulu'nun 05.11.1999 tarihli ve 658 sayılı ilke kararı kapsamında Müze Müdürlüğüne gerçekleştirilerek sondaj kazıları sonucunda herhangi bir buluntuya rastlanılmaması halinde, ağaçlandırma ve zorunlu alt yapı hizmeti uygulamalarının Koruma Bölge Kurulundan izin alınması şartıyla gerçekleştirilmesi mümkündür.

— Taş, toprak, kum vb. alınamaz, kireç, taş, tuğla, mermer, kum, maden vb. ocakları açılmaz, toprak, cüruf, çöp, sanayi atığı ve benzeri malzeme dökülemez.

— Taşınmaz kültür varlıklarının mahiyetine tesir etmeyecek şekilde Koruma Bölge Kurulundan izin almak koşuluyla birleştirme (tevhit) ve ayırma (ifraz) yapılabilecektir." olarak belirlenmesine,

- 648 sayılı KHK ile 5226-3386 sayılı Kanun ile değişik 2863 sayılı Yasanın 17. maddesi gereği hazırlanacak koruma amaçlı imar planının değerlendirilmek üzere Kurulumuza iletilmesi gerektiğine ve Koruma amaçlı İmar planı onaylanmadan yapılaşmaya gidilemez, hükümlerinin geçiş dönemi yapılanma koşulu olarak belirlenmesine karar verildi.

MANİSA İLİ YUNUSEMRE İLÇESİ HOROZKÖY MAHALLESİ  
ŞEHZADELER İLÇESİ KUŞLUBAHÇE MAHALLESİ

HOROZKÖY

KUŞLUBAHÇE

ED50 UTM3 DERECELİK DİLİM KOORDİNATLARIDIR.

III. (Üçüncü) Derece Arkeolojik Sit Sınırı

45.17/772

1/2000

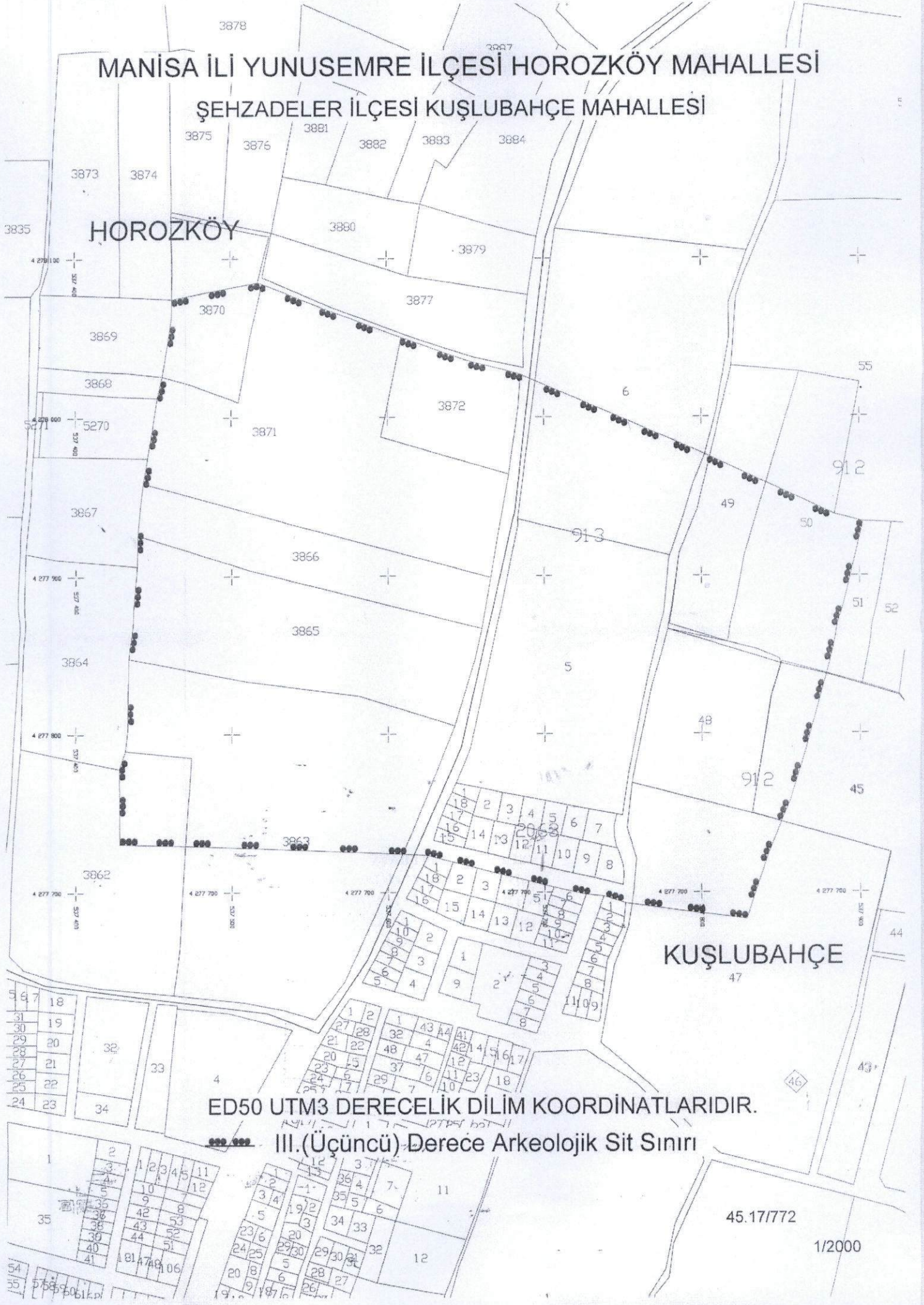

AVRUPA KONSEYİ	KÜLTÜREL VARLIKLARI KORUMA ENVANTERİ	K.V.K.E.	S İ T	ENVANTER NO	4 5 . 1 7 / 7 7 2
TÜRKİYE	KÜLTÜR VARLIKLARI VE MÜZELER GENEL MÜDÜRLÜĞÜ			HARİTA NO	
İLİ :	Manisa	İLÇESİ :	Şehzadeler - Yunusemre	MAHALLE - KÖY VEYA MEVKİL:	Şehzadeler ilçesi Kuşlubahçe - Yunusemre Horozköy Mah.
ADI :	Horozköy Osmanlı Yerleşim alanı - Kayre-i Horos		KADASTRO PAFTA :	ADA	PARSEL
GENEL TANIM : Yunusemre ilçesi Horozköy yerleşim alanının kuzeyinde; Kuşlubahçe yerleşim alanının güneyinde yer almaktadır. Bugünkü kullanımı tarla olarak görülen alanda Müdürlüğümüz arşivinde 45.17/763 dosya içerisinde tescile önerilen bir sivil mimari örneği bulunmaktadır. Alanda ve çevre arazilerde yoğun olarak Bizans ve Osmanlı seramikler parçaları , pipo(lüle) parçaları görülmekte olup bir yerleşim alanına ait önemli izler ortaya koymaktadır.					
ŞİMDİKİ Durum Tarımsal faaliyetler					
TEHLİKELER :					
ŞİMDİKİ DURUM Tarla					
SİT POTANSİYELİ			KORUMA DERECEŚİ		
SİT III (Üçüncü) Derece Arkeolojik sit			HAZIRLAYANLAR ..../2016		
ŞİMDİKİ KORUMA Yok.			Tolga KOPARAL Arkeolog Özlem DEMİREL SÜNGÜ		
ÖNERİLEN KORUMA :			Şehir Plancısı Umur KAYA İnşaat Mühendisi		
YAYIN DİZİSİ			KONTROL EDEN Osman ARSLAN Müdür V.		
Evlıya Çelebi Seyehatnamesi IX. Kitap: 45); Yavuz Ercan, Osmanlı Yönetiminde Gayrimüslimler, Ankara, 2001 s.77; N.ÇAMLI Çamlı, N., 1993, H.959/M. 1551 Tarihli 4 Numaralı Şer'iyye Sicili. Yayınlanmamış Yüksek Lisans Tezi. Ankara: Gazi Üniversitesi, Sosyal Bilimler Enstitüsü;			KORUMA KURULU KARARLARI		
GÖZLEMLER M.S. 395'de Roma İmparatorluğu'nun ikiye ayrılması ile Bizanslılarda kalan Manisa, 1313 yılında Saruhan Bey tarafından zapt edilerek Türklere geçmiş. Halk arasında yaşayan bir rivayete göre, Saruhan Bey Recep ayının 4'ünü 5'ine bağlayan gece şehrin doğusundan taarruza geçmiş, düşmanı Manisa'nın batısında bugün Horozköy ismiyle anılan mevkiye sürmüştür. Evliya Çelebi, Manisa'daki gezisini tamamladıktan sonra Bergama'ya hareket etmek için buradaki dostlarıyla vedalaşır ve önce Horos Köy (Bu-günkü adıyla Horozköy)'e gelir. Horos Köy hakkında kısa bir bilgi verdikten sonra Bergama'ya doğru hareket eder: "...vedalaşup bu şehirden garb tarafına bağlar ve bağçeler içre gidüp ve nehr i Gedüs'ü bu sahrâ içre atlarımız ile gücile ubür edüp, Karye-i Horos" (IX. Kitap: 45).					
"Horozköy kasabasında 4.500 anadili Türkçe olan Rum yaşadığı; . Horozköy batı sahillerinde bulunduğu halde anadili Türkçe olan Rumların yaşadığı ender yerleşim alanlarından biri olduğu ifade edilmektedir. Bahse konu alana ilişkin olarak 1551 yılında Manisa halkının çoğunluğu Müslüman olduğu ve mahalle ve yer adlarının hemen hemen tamamı Türkçe olduğu bilinmektedir.. Gerek Saruhanoğulları döneminde gerekse Osmanlı döneminde XVI. Yüzyıla kadar olan dönemde şehirde hristiyan halk bulunmuyordu. Ancak Manisa şehrinin dışında yer alan Horozköy'de az bir Rum nüfus vardı. Bunlar şehzade sarayının hizmetinde bulunuyordu ve sayıları 1531 yılında 7 hane iken 1575 yılında 22 haneye ulaşmıştır. Alanda yer alan seramik örnekleri incelendiğinde, tarihsel veriler ve Şer'iyye Sicilinde belirtilen tarihsel dizilimin arkeolojik buluntular ile ortaya konulması açısından alan önem arz etmektedir					
REVİZYON			KORUMA KURULU ONAYI		

HARİTALAR

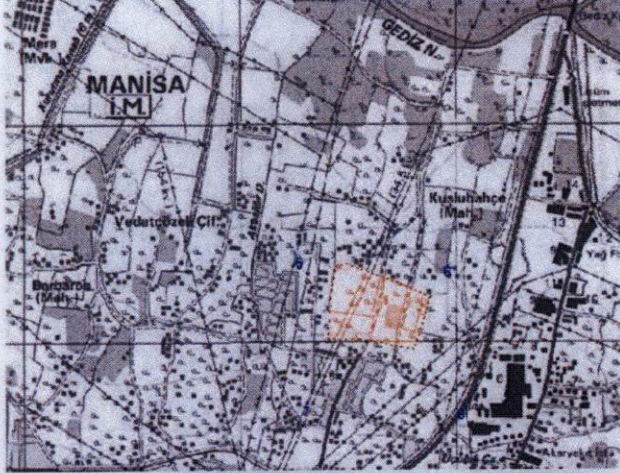

FOTOĞRAFLAR



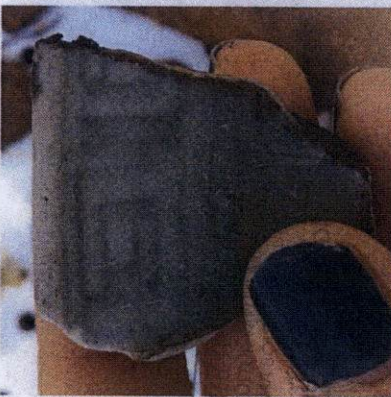
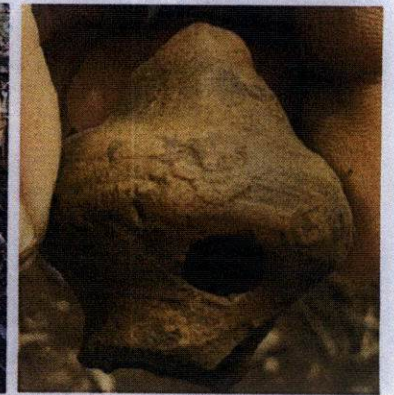
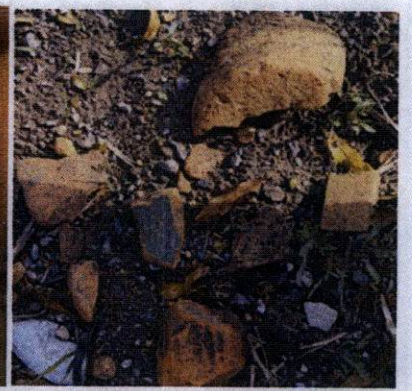
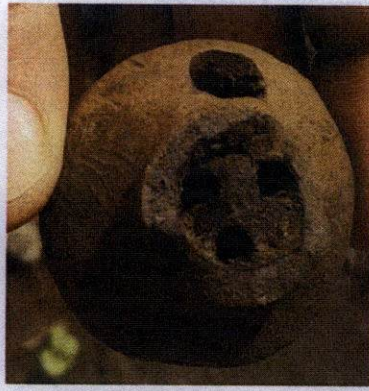

İZMİR  
KORUMA  
SAYI

T.C.  
KÜLTÜR VE TURİZM BAKANLIĞI  
İzmir II. Nolu Kültür Varlıklarını  
Koruma Bölge Kurulu  
Müdürüğü

İZMİR II NUMARALI  
KÜLTÜR VARLIKLARINI  
KORUMA BÖLGE KURULUNUN  
11.05.2016 GÜN VE 637  
SAYILI KARAR EKİDİR

Osman ARSLAN  
Müdür V.

Toğra KOPARAL  
keolog