



T.C.

**KÜLTÜR VE TURİZM BAKANLIĞI  
ÇANAKKALE KÜLTÜR VARLIKLARINI  
KORUMA BÖLGE KURULU  
K A R A R**

**Toplantı Tarihi ve No:24.07.2017 / 186  
Karar Tarihi ve No: 24.07.2017 / 3918**

**17.00.1723  
Toplantı Yeri  
ÇANAKKALE**

Çanakkale İli, Merkez İlçesi, Alanköy Köyü'nde, Çanakkale Kültür Varlıklarını Koruma Bölge Kurulu'nun 27.03.2017 tarih ve 3657 sayılı kararıyla "rapor ekimiz 1/10000 ölçekli haritada belirtilen alanlara yönelik tespit-tescil çalışmalarının başlatılmasına, 103 ada 32 parseldeki talebin ise tüm bu alanların tescil işlemleri tamamlandıktan sonra değerlendirilebileceğine" karar verilen, Müdürlüğümüzün 27.04.2017 tarih ve 1198 sayılı yazısıyla ilgili Kurumlardan görüş istenilen ve bu doğrultuda iletilen Karayolları Genel Müdürlüğü, 14. Bölge Müdürlüğü'nün 08.05.2017 tarih ve E.138258 sayılı yazısı, Enerji ve Tabii Kaynaklar Bakanlığı, Maden İşleri Genel Müdürlüğü'nün 29.06.2017 tarih ve E.418220 sayılı yazısı, Çanakkale Valiliği, Çevre ve Şehircilik İl Müdürlüğü'nün 25.05.2017 tarih ve E.4361 sayılı yazısı ve eki ile 19.07.2017 tarihli uzman raporu okundu, dosyası incelendi, yapılan görüşmeler sonucunda;

Çanakkale İli, Merkez, Alanköy Köyü'ndeki alanların 2863 sayılı Yasanın 6. ve 7. Maddelerindeki tespit-tescil kıstaslarını taşıdığı anlaşıldığından Alanköy Kalesi ve Alanköy Kiremit Mezarı olarak gösterilen alanların 1. derece arkeolojik sit alanı olarak tesciline, Mehmetçiköldü Tepe Arkeolojik Yerleşimi olarak gösterilen alanın 3. derece arkeolojik sit alanı olarak tesciline, ayrı ayrı hazırlanan tescil fişleri ve 1/5000 ölçekli haritaların uygun olduğuna, 3. derece arkeolojik sit alanı olarak tescillenen alana yönelik koruma amaçlı imar planı hazırlanıncaya kadar geçiş dönemi yapılaşma koşullarının ise alanda herhangi bir yapılaşmanın olmadığı dikkate alınarak: "Kültür ve Tabiat Varlıklarını Koruma Yüksek Kurulu'nun, Arkeolojik Sitler Koruma ve Kullanma Koşulları uyarınca belirlenen yürürlükteki 658 sayılı İlke Kararında belirtilen koşullar doğrultusunda her türlü uygulama öncesinde Koruma Kurulunun görüşü alınacaktır." şeklinde belirlenmesine, 103 ada 32 parseldeki Turizm alanı (Eko Turizm) amaçlı 1/5000 ölçekli nazım imar planı ve Pansiyon (Eko Turizm) amaçlı 1/1000 ölçekli uygulama imar planı talebinin ise Balıkesir-Çanakkale Planlama Bölgesi 1/100000 Ölçekli Çevre Düzeni Planı kararları ve hükümlerinin Kurulumuza iletilmesinden sonra değerlendirilmesine karar verildi.

**BAŞKAN**  
**Ahmet Coşkun ÖZGÜNEL**  
(İmza)

**BAŞKAN YRD.**  
**Ali Osman UYSAL**  
(İmza)

**ÜYE**  
**Turan BARLAS**  
(İmza)

**ÜYE**  
**Ali Emrah ÜNLÜ**  
(İmza)

**ÜYE**  
**Oğuz KOÇYİĞİT**  
(İmza)

**ASLI GİBİDİR**  
**E. Çağman ESİRGEMEZ**  
Koruma Bölge Kurulu Müdür V. 

**ÜYE**  
**Halil İbrahim KAHRAMAN**  
(İmza)

**ÜYE**  
**Müze Müdürlüğü Tems.**  
**Sevim TUNÇDEMİR**  
(İmza)

**ÜYE**  
**İl Temsilcisi**  
**Sevil YÜKSEL**  
(İmza)

ÇANAKKALE İLİ, MERKEZ İLÇESİ, ALANKÖY  
ALANKÖY KALESİ, 1. DERECE ARKEOLOJİK SİT HARİTASI

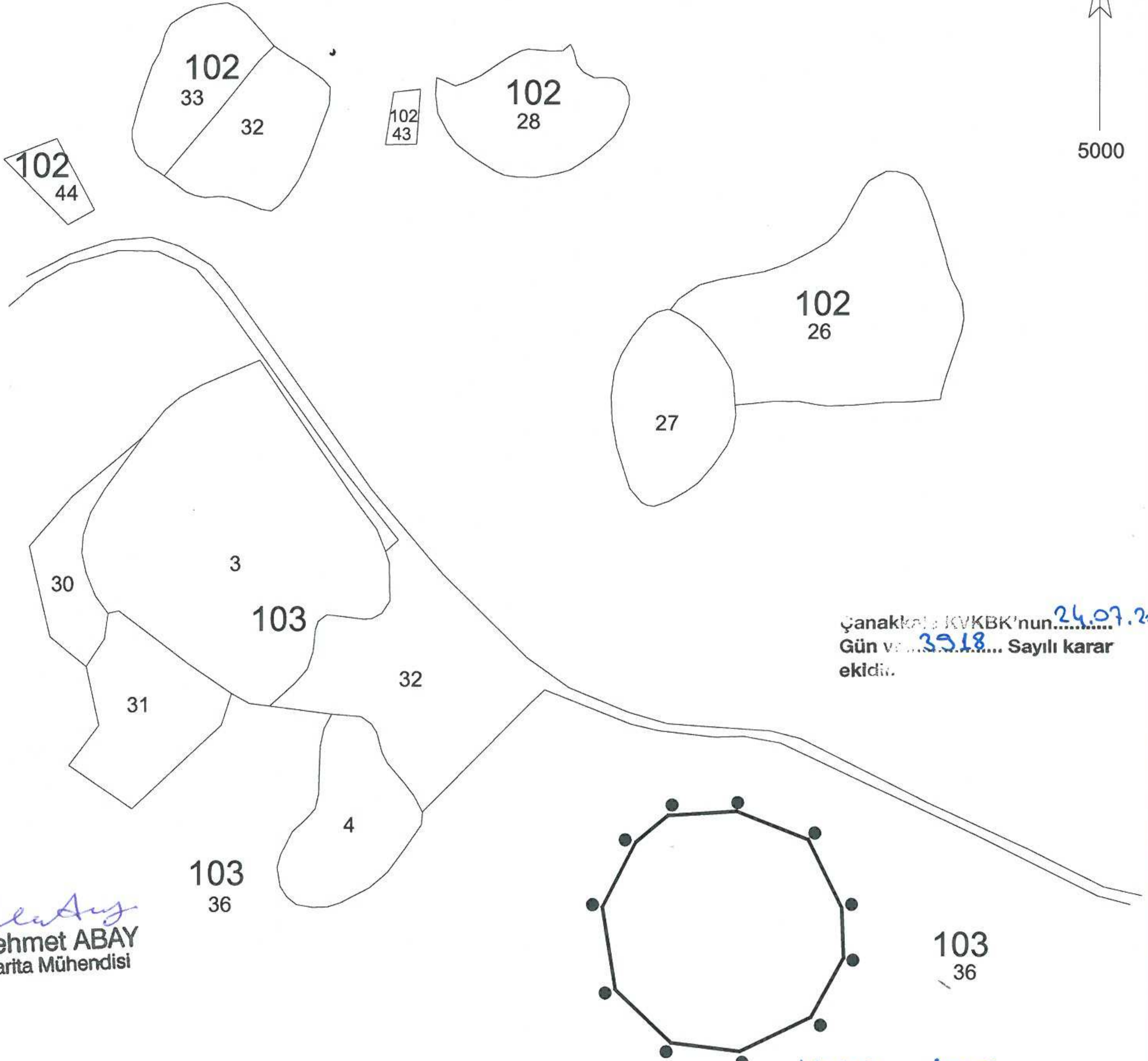

*Mehmet ABAY*  
Mehmet ABAY  
Harita Mühendisi

●—●—● 1. DERECE ARKEOLOJİK SİT ALANI SINIRI

1. DERECE ARKEOLOJİK SİT ALANI KOORDİNATLARI

NoktaNo	Y	X
1_ART/1	481960.497	4432902.443
1_ART/2	482017.486	4432905.765
1_ART/3	482076.306	4432882.288
1_ART/4	482104.168	4432825.851
1_ART/5	482105.597	4432783.701
1_ART/6	482078.449	4432735.121
1_ART/7	482019.868	4432707.260
1_ART/8	481962.716	4432714.404
1_ART/9	481916.280	4432758.697
1_ART/10	481905.564	4432826.565
1_ART/11	481933.425	4432880.145

ED50\_3, DOM:27

*Uygundur*  
24.07.2017  
*Mehmet ABAY*  
*M. O.K. Ak*  
*Amirhan*

AVRUPA KONSEYİ	DOĞAL VE KÜLTÜREL VARLIKLARI KORUMA ENVANTERİ	D.K.V.K.E.	S i T	ENVANTER NO	
T Ü R K İ Y E	KÜLTÜR VARLIKLARI VE MÜZELER GENEL MÜDÜRLÜĞÜ			HARİTA NO	
İLİ: ÇANAKKALE	İLÇESİ: MERKEZ	MAHALLE - KÖY VEYA MEVKİİ: ALANKÖY KÖYÜ	PAFTA:	ADA	PARSEL
ADI: ALANKÖY KALESİ				103	36

**GENEL TANIM:** Çanakkale İli, Merkez, Alanköy Köyü'nün yaklaşık olarak 1450 metre kadar kuzeydoğusunda, Çanakkale-Çan otayolunun hemen kenarında yaklaşık olarak 500 metre yüksekliğe sahip, meşe ağaçlarıyla kaplı Kale Tepe Mevkii olarak gösterilen bölgede Alanköy Kalesi Arkeolojik Yerleşimi yer almaktadır. Alanköy Kalesi için 2010 yılında Ege Üniversitesi Sosyal Bilimler Enstitüsü Arkeoloji Anabilim Dalı Reyhan KÖRPE tarafından hazırlanan "AKHAİMENİD HAKİMİYETİNDE TROAS BÖLGESİ (M.Ö. 545- M.Ö. 334): ARKEOLOJİK VERİLER VE ANTİK KAYNAKLAR IŞIĞINDA TARİHSEL-KÜLTÜREL BİR DEĞERLENDİRME" adlı doktora tezinde "Çanakkale merkezine bağlı Alanköy sınırları içerisinde yer alır. Alanköy'ün 1.5 km kuzeydoğusunda, Çanakkale-Çan karayolunun hemen kenarında, 470 m. yüksekliğinde, konik bir tepedir. Alanköy ve çevresi Skamandros, Rhodios ve Granikos ırmaklarının birçok kolunun çıktığı oldukça dağlık ve ormanlık bir bölgedir. Alanköy Kale Tepe, Rhodios havzasının en güneyinde bulunur. Bu Tepe üzerindeki kale yerleşimi Rhodios havzasının en güneyinde bulunur. Bu Tepe üzerindeki kale yerleşimi Bu tepe üzerindeki kale yerleşimi Rhodios havzasına girişi kontrol ettiği gibi, başta Sapan kalesi olmak üzere iç Granikos' ta ki diğer birçok kale yerleşimini de görmektedir. 2008 yılında tepe üzerindeki çalışmalarımızda, bu tepayı çepeçevre saran bir kale tespit edilmiştir. Yer yer 1.5 m. yüksekliğe kadar korunmuş olan duvarlar 2.12 m. genişliğindedir. Kale tepedeki sur duvarları şimdiye kadar Troas bölgesinde tespit ettiğimiz kaleler içerisinde planını ve duvar ölçülerini en iyi saptadığımız yerleşimdir. 50-60 cm. boyutlarında yerel kireç taşından, kuru duvar tekniğinde yapılmış olan duvarın taşları, yamaçtan aşağı doğru yuvarlanmıştır. Sur duvarları içinde daha başka mimari kalıntıya rastlanmamıştır. Yerleşim yeri içinde ve civarında yaptığımız yüzey araştırmalarında çok sayıda tuğla, çatı kiremidi ve çanak çömlek parçaları toplanmıştır. Toplanan seramik parçalarının tamamı geç arkaik ve klasik döneme aittirler." şeklinde bahsedilmiştir. Kale Tepe'nin batı yamacında herhangi bir arkeolojik bulgunun yer almadığı yerleşimin doğu yönlü olduğu görülmüştür. Tepenin doğu yamacından zirveye doğru çıkıldığında kuru duvar tekniği ile yapılmış olan surların zaman içerisinde yağmur, rüzgar, deprem gibi sebeplerle yıkılmış ve büyük taş kütleleri halinde yukarıdan aşağıya doğru aktığı görülmüştür. Surun ortalama kalınlığı 210-220 cm civarlarında ve yaklaşık olarak 50-60 cm yüksekliğindedir. Kalenin zirve noktasına ulaşıldığında ise alanda çok fazla sayıda kaçak kazı çukuruna rastlanılmıştır. Kaçak kazı sonucu çıkartılmış çok sayıda kiremit ve seramik parçaları etrafa saçılmış bir şekilde görülmüştür. Kalenin yerleşiminin bulunduğu alanda antik dönemlerde zeytinyağı-şarap gibi sıvı malzemelerin yanında kuru tarım ürünlerinin de saklandığı hatta şekil olarak daha elips olanlarında ölülerin gömüldüğü pithos parçalarına, amphora diplerine, kulp ve seramik parçalarına sıklıkla rastlanılmıştır.

**ŞİMDİKİ TEHLİKELER :** Kaçak kazılar ile tahribatın artması

**ŞİMDİKİ DURUM :** Herhangi bir amaçla kullanılmamaktadır

**SİT POTANSİYELİ :** 1. Derece Arkeolojik Sit Alanı

**KORUMA DERECESESİ:** 1. Derece Arkeolojik Sit

**ŞİMDİKİ KORUMA :** Yok

**ÖNERİLEN KORUMA :**  
Koruma Yüksek Kurulunun 658 sayılı ilke kararı uyarınca 1. Derece Arkeolojik Sit Alanları koruma ve kullanma koşullarına uyulması önerilmektedir.

**HAZIRLAYANLAR**

Arkeolog Hakan BAŞYEĞİT  
Sanat Tarihçi Canan Aygün ÖZTÜRK

**KONTROL EDEN:**

E. Çağman ESİRGEMEZ  
Koruma Bölge Kurulu Müdürü

**KORUMA KURULU KARARLARI**

Ç.K.V.K.B.K.'nın 27.03.2017 Tarih ve 3657 Sayılı Kararı

**KORUMA KURULU ONAYI**

**YAYIN DİZİSİ :** Ege Üniversitesi, Sosyal Bilimler Enstitüsü, Arkeoloji Anabilim Dalı Reyhan Körpe tarafından hazırlanan "AKHAİMENİD HAKİMİYETİNDE TROAS BÖLGESİ" 2010 Doktora Tezi

**GÖZLEMLER :**

**Harita ve Fotoğraflar:**

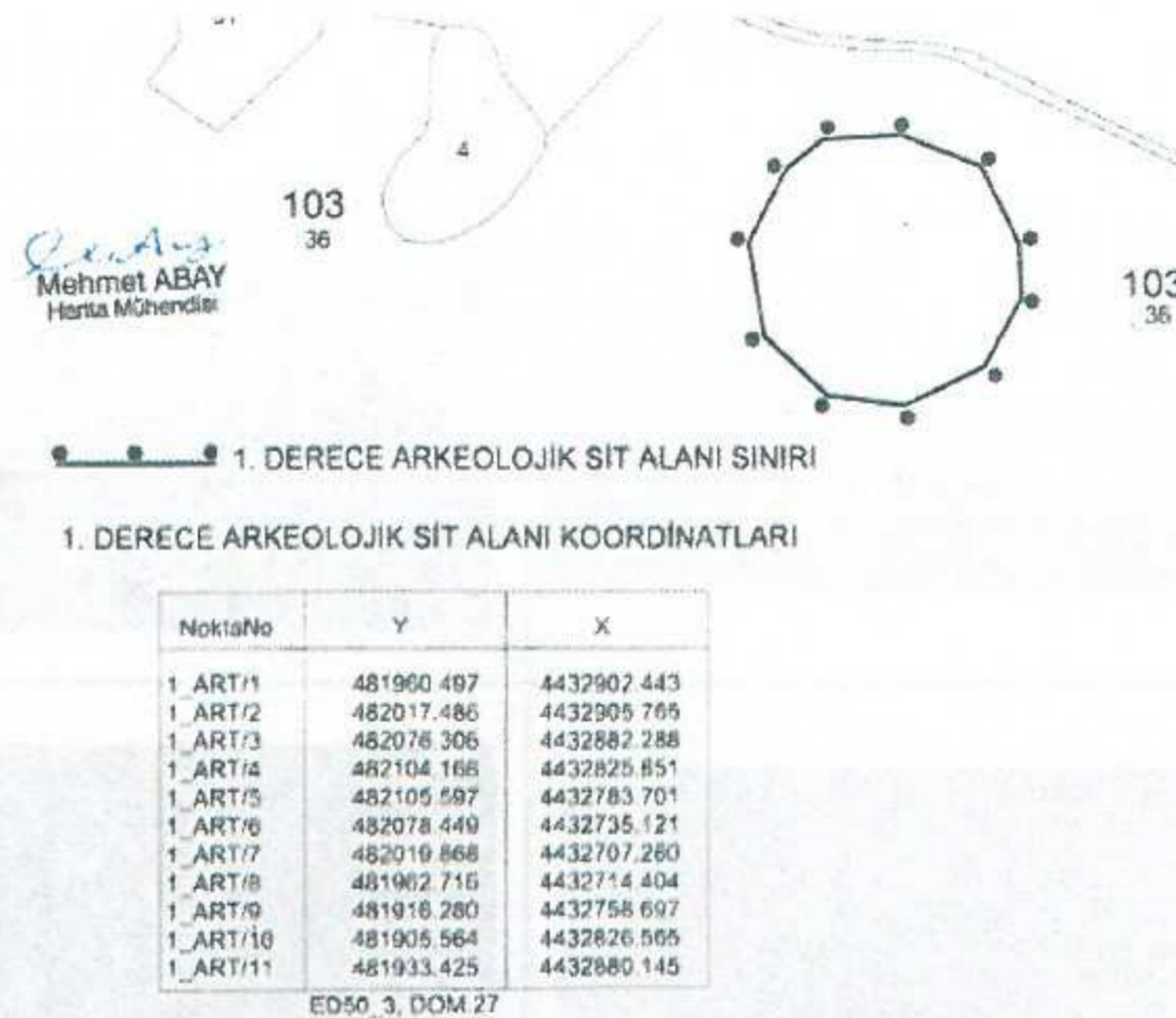

Çanakkale KVKBK'nun...24.07.2017  
Gün ve...33.13... Sayılı karar  
ekidir.



