



T.C.

KÜLTÜR VE TURİZM BAKANLIĞI
İZMİR 2 NUMARALI KÜLTÜR VARLIKLARINI
KORUMA BÖLGE KURULU
KARAR

TOPLANTI TARİHİ VE NO : 29.09.2017-363

45.01/485

KARAR TARİHİ VE NO : 29.09.2017-8789

Toplantı Yeri
İZMİR

Manisa ili, Akhisar ilçesi Başlamış Mahallesi Değirmencivarı Mevkiinde bulunan alanın Arkeolojik sit potansiyeli taşıdığına ilişkin İzmir 2 Numaralı Kültür Varlıklarını Koruma Bölge Kurulu Müdürlüğünün 17.04.2017 tarihli ve 1510 sayılı yazısı ve eki kurum görüşü haritası; 2863 sayılı Kanunun 7. Maddesi gereği iletilen kurum görüşleri; Kurul Müdürlüğü uzmanlarınca hazırlanan 26.09.2017 tarihli ve 1226 sayı ile kayıtlı rapor okundu, ekleri incelendi, yapılan görüşmeler sonunda;

Manisa ili, Akhisar ilçesi Başlamış Mahallesi Değirmencivarı Mevkiinde bulunan alanın kararımız eki 1/5000 ölçekli kadastral pafta üzerinde işaretlendiği şekli ile 3. (üçüncü) Derece Arkeolojik sit olarak tescil edilmesine, ekli tescil fişinin uygun olduğuna karar verildi.



T.C.

KÜLTÜR VE TURİZM BAKANLIĞI
İZMİR 2 NUMARALI KÜLTÜR VARLIKLARINI
KORUMA BÖLGE KURULU
KARAR

TOPLANTI TARİHİ VE NO : 29.09.2017-363

45.01/485

KARAR TARİHİ VE NO : 29.09.2017-8790

Toplantı Yeri
İZMİR

Manisa ili, Akhisar ilçesi Başlamış Mahallesi Değirmencivarı Mevkiinde bulunan İzmir 2 Numaralı Kültür Varlıklarını Koruma Bölge Kurulunun 29.09.2017 tarihli ve 8789 sayılı kararı ile 3. (üçüncü) Derece Arkeolojik Sit olarak tescillenen alana ilişkin Geçiş Dönemi Koruma Esasları ve Kullanma Koşullarının belirlenmesi gerektiğine ilişkin Kurul Müdürlüğü uzmanlarınca hazırlanan 26.09.2017 tarihli ve 1226 sayı ile kayıtlı rapor okundu, ekleri incelendi, yapılan görüşmeler sonunda;

Manisa ili, Akhisar ilçesi Başlamış Mahallesi Değirmencivarı Mevkiinde bulunan ve İzmir 2 Numaralı Kültür Varlıklarını Koruma Bölge Kurulunun 29.09.2017 tarihli ve 8789 sayılı kararı ile 3. (üçüncü) Derece Arkeolojik Sit olarak tescillenen alana ilişkin Geçiş Dönemi Koruma Esasları ve Kullanma Koşullarının:

3. (üçüncü) Derece Arkeolojik sit sınırlarında

-Üst ölçekli plan kararlarına ve 3194 sayılı imar kanunu mevzuatına aykırı olmamak koşuluyla; alana ilişkin fiziki ve inşai müdahale gerektiren her türlü talep, Koruma Bölge Kurulunda değerlendirilir. Koruma Bölge Kurulunca uygun görülmesi halinde; Kültür ve Tabiat Varlıklarını Koruma Yüksek Kurulu'nun 05.11.1999 tarihli ve 658 sayılı ilke kararı kapsamında Müze Müdürlüğüne sondaj kazısı yapılarak sondaj kazısı sonuçları Koruma Bölge Kuruluna iletilir. Sondaj kazıları sonucunda herhangi bir buluntuya rastlanılmaması halinde, uygulama Koruma Bölge Kurulu izni ile gerçekleştirilebilir.

-Taş, toprak, kum vb. alınamaz, kireç, taş, tuğla, mermer, kum, maden vb. ocakları açılmaz, toprak, çürük, çöp, sanayi atığı ve benzeri malzeme dökülemez." olarak belirlenmesine,

- 648 sayılı KHK ile 5226-3386 sayılı Kanun ile değişik 2863 sayılı Yasanın 17. maddesi gereği hazırlanacak koruma amaçlı imar planının değerlendirilmek üzere Kurulumuza iletilmesine karar verildi.

MANİSA, AKHİSAR, BAŞLAMIŞ MAHALLESİ DEĞİRMENCİVARI MEVKİ
ED50 UTM3 DERECELİK DİLİM KOORDİNATLARIDIR.

3.(Üçüncü) Derece Arkeolojik Sit Sınırları
ÖLÇEK: 1/5000



AVRUPA KONSEYİ	KÜLTÜREL VARLIKLARI KORUMA ENVANTERİ	K.V.K.E.	S İ T	ENVANTER NO	4 5 . 0 1 / 4 8 5	
TÜRKİYE	KÜLTÜR VARLIKLARI VE MÜZELER GENEL MÜDÜRLÜĞÜ			HARİTA NO		
İLİ : Manisa	İLÇESİ : Akhisar	MAHALLE - KÖY VEYA MEVKİİ: Başlamış Mahallesi – Değirmencivarı Mevkii	KADASTRO PAFTA :	ADA	PARSEL	
ADI : Roma Dönemi Yerleşim alanı						
GENEL TANIM : 25000 ölçekli topografik haritalarda Öteyaka Mevkii olarak adlandırılan alanın tapu kayıtlarında Değirmencivarı Mevkii olarak kayıtlı olduğu tespit edilmiştir. Sındırgı Akhisar devlet yolunu yaklaşık 1,5 km batısında başlamış mahallesi yerleşim alanının 1,7 km güney batısında yer almakta olup yol ile arasından gürdük çayı akmaktadır. Büyük bölümü tarla zeytinlik vasfında batı bölümü ormanlık alandır						
ŞİMDİKİ TEHLİKELER : Kaçak Kazılar – Tarımsal Faaliyetler						
ŞİMDİKİ DURUM : Tarla - Zeytinlik - Orman						
SİT POTANSİYELİ : 3. (üçüncü) Derece Arkeolojik sit						
KORUMA DERECESİ						
HAZIRLAYANLAR : .../.../2017						
Tolga KOPARAL Arkeolog						
ÖNERİLEN KORUMA : ilgili yerel yönetim ve güvenlik birimince alanın sık sık kontrolünün yapılması ve yerel halkın konuya ilişkin bilgilendirilmesi korumaya ilişkin ivedilikle alınması gereken önlemlerdir.						
Mehmet Selman ARI Kültür ve Turizm Uzmanı (Şehir Plancısı)						
KONTROL EDEN : Osman ARSLAN Müdür V.						
YAYIN DİZİSİ						
KORUMA KURULU KARARLARI						
GÖZLEMLER : Roma dönemi, günlük kullanım kaplarına ait parçaların yanı sıra pithos, çatı kiremidi parçaları da yer almaktadır. Metrekare düşen seramik parçası yoğunluğunun oldukça fazla olması göz önünde bulundurulduğunda Roma Dönemi yerleşiminin yüzeye oldukça yakın olabileceği düşünülmektedir. Alanın hemen kuzeyinde yer alan kale tepesi antik yerleşim sahasını ile yakınlığı bu bölgede yer alan antik yerleşim hinterlandında yer alan bir çiftlik yerleşmesi olduğu kanısı uyandırmaktadır.						
REVİZYON						
KORUMA KURULU ONAYI						

HARİTALAR

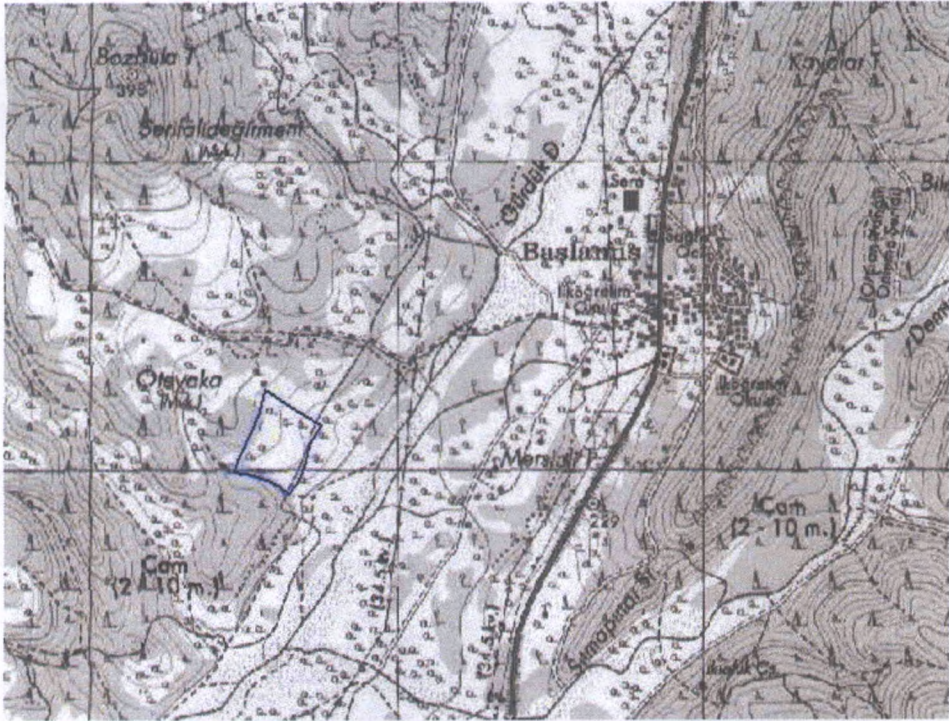

FOTOĞRAFLAR



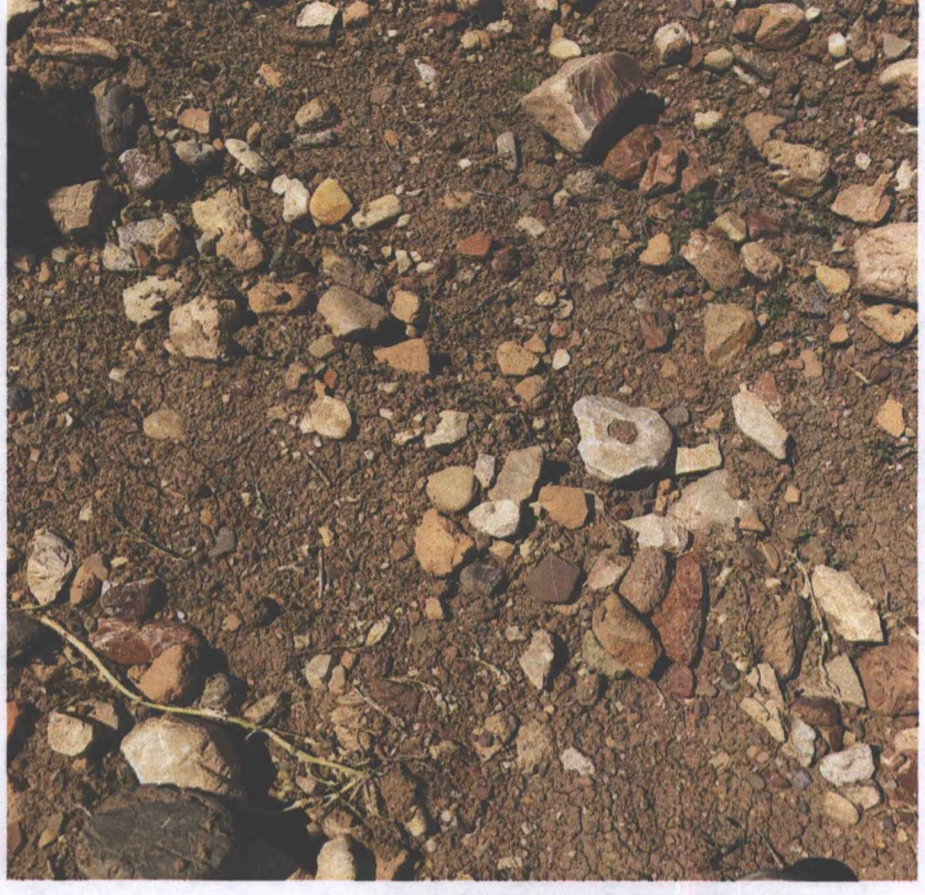

T.C.
KÜLTÜR VE TURİZM BAKANLIĞI
İzmir 2 Numaralı Kültür Varlıklarını
Koruma Bölge Kurulu
Müdürüğü

İZMİR 2 NUMARALI
KÜLTÜR VARLIKLARINI
KORUMA BÖLGE KURULUNUN
29.09.2017 GÜN VE 8786
SAYILI KARAR EKİDİR.



Tolga KOPARAL
Arkeolog