

T.C.
KÜLTÜR VE TURİZM BAKANLIĞI
DIYARBAKIR KÜLTÜR VARLIKLARINI
KORUMA BÖLGE KURULU
KARAR

Toplantı Tarihi ve No. : 27.11.2019-280
Karar Tarihi ve No. : 27.11.2019-7304
Dosya No : 21.00.812

Toplantı Yeri
DIYARBAKIR

Diyarbakır İli, Merkez Bağlar İlçesi, Kamışpınar Mahallesi sınırları içerisinde bulunan, herhangi bir sit alanında kalmayan, Diyarbakır Kültür Varlıklarını Koruma Bölge Kurulunun 19.10.2012 tarih ve 870 sayılı kararıyla 1.(Birinci) grup yapı olarak tescilli Şeytanderesi Köprüsü'nün korunma alanı sınırlarının belirlenmesi ve tescil fişinin güncellenmesine ilişkin; köprü'nün tesciline yönelik Diyarbakır Kültür Varlıklarını Koruma Bölge Kurulunun 19.10.2012 tarih ve 870 sayılı kararı, Diyarbakır Valiliği Kadastro Müdürlüğü'nün 13.11.2019 tarih ve E.4274259 sayılı yazısı ile Diyarbakır Kültür Varlıklarını Koruma Bölge Kurulu Müdürlüğü'nün 07.11.2019 tarih ve E.493482 sayılı uzman raporu okundu. Ekleri (tescil fişi, korunma alanı krokisi) ile konuya ilişkin bilgi belgeler incelendi. Yapılan görüşmeler sonunda;

Diyarbakır İli, Merkez Bağlar İlçesi, Kamışpınar Mahallesi sınırları içerisinde bulunan, herhangi bir sit alanında kalmayan, 1.(Birinci) grup yapı olarak tescilli Şeytanderesi Köprüsü'nün korunma alanı sınırlarının, 2863 sayılı Kanununun 8. Maddesi gereğince, ekli 1/5000 ölçekli koordinatlı krokide işaretlendiği şekilde belirlenmesinin uygun olduğuna;

-Bağlar İlçesi, Kamışpınar Mahallesi sınırları içerisinde bulunan Şeytanderesi Köprüsü'nün korunma alanı sınırlarında kalan mera vasıflı 584 nolu parsel idari yönden Bağlar ilçesi sınırlarında olup, ancak tapu belgesinde Kayapınar İlçesi, Kaldırım Mahallesi olarak belirtildiğinden, ilgili Tapu Müdürlüğüne Diyarbakır İli, Kayapınar İlçesi, Kaldırım Mahallesi, 584 nolu parselin tapu kütüğünün beyanlar hanesine "bir kısmı, Korunması Gerekli Taşınmaz Kültür Varlığı Korunma Alanındadır" şerhinin, 13.03.2012 tarih ve 28232 Resmi Gazetede yayımlanarak yürürlüğe giren "Korunması Gerekli Taşınmaz Kültür Varlıklarının ve Sitlerin Tespit ve Tescili Hakkında Yönetmelik" gereği konulmasına ve işlem sonucuna ilişkin bilgi, belgelerin Diyarbakır Kültür Varlıklarını Koruma Bölge Kurulu Müdürlüğüne iletilmesine;

-Şeytanderesi Köprüsü'nün güncellenen tescil fişinin uygun olduğuna;

-Tescilli Şeytanderesi Köprüsü ile korunma alanı sınırları içerisinde yapılacak olan her türlü fiziki ve inşai (ifraz, tevhit, imar uygulaması dâhil) uygulama öncesinde Diyarbakır Kültür Varlıklarını Koruma Bölge Kurulundan izin alınması gerektiğine karar verildi.

AVRUPA KONSEYİ	DOĞAL VE KÜLTÜREL VARLIKLARI KORUMA ENVANTERİ (D.K.V.K.E)	ANIT	ENVANTER NO:
T Ü R K İ Y E	KÜLTÜR VARLIKLARI VE MÜZELER GENEL MÜDÜRLÜĞÜ		HARİTA NO:
İLİ: DİYARBAKIR	İLÇESİ: BAĞLAR	MAHALLE/MEVKİ: KAMIŞPINAR KÖYÜ	KORUMA DERECESESİ
SOKAK VE KAPI NO:	KAD. : PAFTA: ADA: PARSEL:		ANITSAL 1 2 3
ADI: ŞEYTANDERESİ KÖPRÜSÜ	YAPTIRAN:	YAPAN:	ÇEVRESEL 1 2 3
	YAPIM TARİHİ:	KİTABE:	MİMARİ ÇAĞI: XVII-XVIII yy.
			VAKFIYE:

GENEL TANIM: Doğu-batı doğrultusunda uzanan köprü, ortada tek ayağın ayırdığı yuvarlak kemerli iki gözlü yolu düz köprüler gurubuna girmektedir.

KORUNMUŞLUK DURUMU: orta	TAŞIYICI YAPI: orta	CEPHE DURUMU: orta	ÖRTÜ DURUMU: orta	İÇ YAPI DURUMU: --	BEZEME DURUMU: --	RUTUBET DURUMU: -
--------------------------	---------------------	--------------------	-------------------	--------------------	-------------------	-------------------

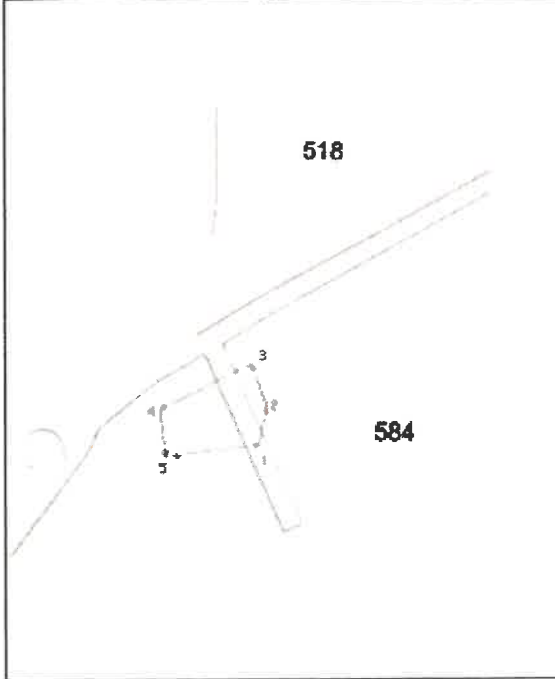

GÖZLEMLER: Korunması gerekli kültür varlığı özelliği göstermektedir.

BUGÜNKÜ SAHİBİ: BAKIMINDAN SORUMLU OLAN: Karayolları Genel Müdürlüğü

YAPILAN ONARIMLAR: Diyarbakır Kültür Varlıklarını Koruma Bölge Kurulu'nun 22.05.2013 tarih ve 1412 sayılı kararıyla onaylı restorasyon projesi doğrultusunda, Karayolları Genel Müdürlüğüne restore edilmiştir.

AYRINTILI TANITIM: Kuzey-güney doğrultusunda akan dere yatağı üzerinde, doğu-batı doğrultusunda uzanan köprü, ortada tek ayağın ayırdığı yuvarlak kemerli, iki gözlü, yolu düz köprüler gurubuna girmektedir. Moloz taş dolgu malzeme ile inşa edilmiş köprü'nün tempan duvarlarında düzgün kesilmiş bazalt taş malzeme kullanılmıştır. Yaklaşık 60 metre uzunluğunda 7-8 metre yüksekliğindedir. Ortada geniş tutulmuş bir ayağın ayırdığı köprü gözleri oldukça geniş ve yüksek tutulmuştur. Döşemenin iki yanında yaklaşık yarım metre yüksekliğindeki korkuluk duvarları bulunmaktadır. Güncel yol ağının dışında kaldığından kullanılmayan köprü günümüzde sağlam durumdadır.

TEKNİK BİLGİLER:	ISITMA SİSTEMİ:	
	KANALİZASYON:	
	SU:	
	ELEKTRİK:	

ÖZGÜN KULLANIMI: KÖPRÜ

BUGÜNKÜ KULLANIMI: KÖPRÜ

ÖNERİLEN KULLANIMI: KÖPRÜ

HAZIRLAYANLAR:

Ahmet DEMİR
Arkeolog

Ahmet MIZRAK
Sanat Tarihçisi

15.11.2019

KONTROL EDEN:
Mehriban KARAASLAN
Bölge Kurulu Müdürü

TESCİL

KARAR NO : 870

KARAR TARİHİ : 19.10.2012

REVİZYON:

T.C.
Diyarbakır Kültür Varlıklarını
Koruma Bölge Kurulunun
22.11.2019 tarih ve 7304
Sayılı Karar Eki dir.

YAYIN DİZİNİ :

1-
2-
3-
4-
E. Bayal
A. Bayal
A. Bayal

EKLER :

RAPOR	X
FOTOĞRAF	X
RÖLÖVE PROJESİ	X
RESTORASYON PROJESİ	
HARİTA	X
KROKİ	X
KİTABE	
VAKFIYE	

ŞEYTAN DERESİ KÖPRÜSÜ
KORUNMA ALANI SINIRLARI

518

584

İli	DIYARBAKIR
İlçesi	BAĞLAR
Mahallesi	KAMIŞPINAR
Alan Adı	ŞEYTAN DERESİ KÖPRÜSÜ KORUNMA ALANI SINIRLARI

Nokta No	Y	X
1	572315.926	4192252.901
2	572319.928	4192297.919
3	572302.921	4192345.938
4	572197.879	4192290.916
5	572205.882	4192236.895

ED 50 UTM 3 DERECE

1/5000

[Handwritten signatures]
Mehriban
d. Bayal
V.S.H

