



T.C.

**KÜLTÜR VE TURİZM BAKANLIĞI**  
**İZMİR 2 NUMARALI KÜLTÜR VARLIKLARINI**  
**KORUMA BÖLGE KURULU**  
**KARAR**

TOPLANTI TARİHİ VE NO : 30.01.2020-496

35.02/2012

KARAR TARİHİ VE NO : 30.01.2020-12395

Toplantı Yeri  
İZMİR

İzmir İli, Bergama İlçesi, Bozköy Mahallesi mülki hudutları içerisinde; Pergamon Antik Kentinde sürdürülen kazı çalışmalarına paralel Bergama ve Dikili ilçelerinde Prof. Dr. Felix PIRSON başkanlığındaki ekip tarafından 2019 yılındaki çalışmalarda tespit edilen alana ilişkin bilgi ve belgelerin iletildiği; Bergama Müze Müdürlüğü'nün 10.10.2020 tarih ve E.835051 sayılı yazısı ve ekleri, Kültür Varlıkları ve Müzeler Genel Müdürlüğü'nün 20.11.2019 tarih ve E.959819 sayılı yazısı ve ekleri, Kurul Müdürlüğü uzmanlarınca hazırlanan 30.01.2020 tarihli ve 50152 sayı ile kayıtlı rapor okundu, ekleri ve işlem dosyası incelendi, yapılan görüşmeler sonunda;

İzmir İli, Bergama İlçesi, Bozköy Mahallesi mülki hudutlarında bulunan ve Araştırma Başkanlığınca Pergamon ve Eğrigöl Tepe ile görsel bağlantı içerisinde olan Çiftlik olduğu ifade edilen yapı kalıntısı ve çevresini gösterir kararımız eki 1/5000 ölçekli kadastral pafta üzerinde işaretli alanın gösterildiği şekli ile 1.(Birinci) ve 3.(üçüncü) Derece Arkeolojik Sit olarak tescil edilmesine, ekli tescil fişinin uygun olduğuna karar verildi.

İZMİR, BERGAMA,BOZKÖY MAHALLESİ, GILMANDERE MEVKİİ

- : 1.(BİRİNCİ) DERECE ARKEOLOJİK SİT SINIRI  
●●● : 3.(ÜÇÜNCÜ) DERECE ARKEOLOJİK SİT SINIRI

ÖLÇEK: 1/5000

Kadastral duruma ilişkin son durumun ilgili Kadastro biriminden alınması gereklidir.

T.C.  
KÜLTÜR VE TURİZM BAKANLIĞI  
İZMİR 2 NUMARALI KÜLTÜR  
VARLIKLARINI KORUMA BÖLGE  
KURULU MÜDÜRLÜĞÜ

İZMİR 2 NUMARALI KÜLTÜR VARLIKLARINI  
KORUMA BÖLGE KURULUNUN

30.04.2010 GÜN VE 1238 SAYILI KARARI EKİDİR.

ASLI GİBİDİR



T Ü R K İ Y E K Ü L T Ü R V A R L I K L A R I V E M Ü Z E L E R G E N E L M Ü D Ü R L Ü Ğ Ü				S İ T	
İLİ : İzmir	İLÇESİ : Bergama	MAHALLE - KÖY VEYA MEVKİL: Bozköy	KADASTRO PAFTA :	ADA :	PARSEL-
ADI : Bozköy Mahallesi Gılandere Mevki Çiftlik Evi					
GENEL TANIM : Bergama İlçesi, Bozköy Mahallesindeki, Pergamon Antik kentini doğrudan gören oldukça geniş ve ihtişamlı olduğu düşünülen bir Çiftlik Evi.					
ŞİMDİKİ TEHLİKELER :	Kaçak Kazılar				
ŞİMDİKİ DURUM	Tarım Arazisi				
SİT POTANSİYELİ	1.(Birinci) ve 3. (üçüncü) Derece Arkeolojik sit				
ŞİMDİKİ KORUMA	Yok.				
ÖNERİLEN KORUMA :	ilgili yerel yönetim ve güvenlik birimince alanın sık sık kontrolünün yapılması ve yerel halkın konuya ilişkin bilgilendirilmesi korumaya ilişkin ivedilikle alınması gereken önlemlerdir.				
YAYIN DİZİSİ					
Bergama ilçesi, Bozköy Mahallesi, Gılandere mevkiinde Bozköy Mahallesinin yaklaşık olarak 1,5 km kuzeybatısında yer almaktadır. Söz konusu alanın tamamı bu gün zeytinlik olarak kullanılan, üzerinde herhangi bir yapılaşmanın bulunmadığı tarım alanlarından oluşmaktadır. Düz bir topografyaya sahip bu alan doğu-batı yönünde köy yolları ile sınırlanmış kuzey-güney yönlü uzanan bir alanı kapsamaktadır. Söz konusu alana ilişkin Bergama Yüzye Araştırması ekibi ve bakanlık temsilcisi tarafından tanzim edilen raporda " ...söz konusu taşınmazlar üzerinde yüzeyde tespit edilen, kiremit, künk ve büyük amphora parçaları ile yanmış durumda üretim artıkları, Antik dönemde bu alanda aynı zamanda söz konusu malzemelerin üretimlerinin de yapıldığı büyük bir çiftlik olduğunu kanıtlanmaktadır. Arazilerde ele geçen zengin mimari bulgular Ö.Ö 1. Yüzyıldan M.S 6. Yüzyıla kadar kresintisiz olarak alanda büyük bir çifliğin varlığını doğrulamaktadır. Alann, bulunduğu yer itibari ile düşümlüdüğünde, aşağıdaki ovada geniş arazilere sahip olduğu ve gerek Pergamon gerekse Eğrigöl Tepe ile görsel bağlantı içerisinde olan bir çiftlik olduğu anlaşılmaktadır... " denilmektedir. Söz konusu Alana ilişkin tanzim edilen Bakanlık Temsilcisi, Araştırma ekibi, Bergama Müze Müdürlüğü uzman raporlarında alana ilişkin; 121 ada 19 parselin hemen kuzey bitişiğinde yer alan 121 ada 17 parsel içerisinde her iki parsel sınırını oluşturan noktada, 11 m uzunluğunda, 0,70 m eninde, 0,50 m yüksekliğinde dere taşı ve moloz taşların kireç harç örgü tekniği ile örülmüş temel duvarları olduğu, 121 ada 19 parsel içerisinde geçmiş dönemlerde mermer alınlık parçası tespit edildiği ve bu alınlığın Kızılavlu (Bazilika) Ören yerine taşındığı ve alanda çok sayıda pişmiş toprak malzemenin yer aldığı hususları belirtilmiştir. Alanda yapılan incelemelerde; söz konusu alanın oldukça geniş bir alan olduğu, çıkan malzeme niteliği ve yoğunluğu da göz önüne alındığında; alanın ova içerisinde korunmasız bir noktada yer alıyor olması da göz önünde bulundurularak bu yerleşim lokasyonu için; askeri ve güvenlik işlevden çok, bulunduğu ova içerisindeki tarım faaliyetlerinin yönlendirildiği, işlendiği, Pergamon Antik kentine yakınlığı ve stratejik önemi ile oldukça gelişmiş bir çiftlik evinin varlığından söz edilebilir.					
			KORUMA DERECESESİ		
			HAZIRLAYANLAR .../.../2020		
			Fırat ÇEŞME: İMZA Arkeolog		
			Mehmet S. ARI: İMZA Kültür ve Turizm Uzmanı (Şehir Plancısı)		
			KONTROL EDEN		
			Deniz DURDU: İMZA Müdür V.		
			KORUMA KURULU KARARLARI		
			REVİZYON		
			KORUMA KURULU ONAYI		

HARİTALAR

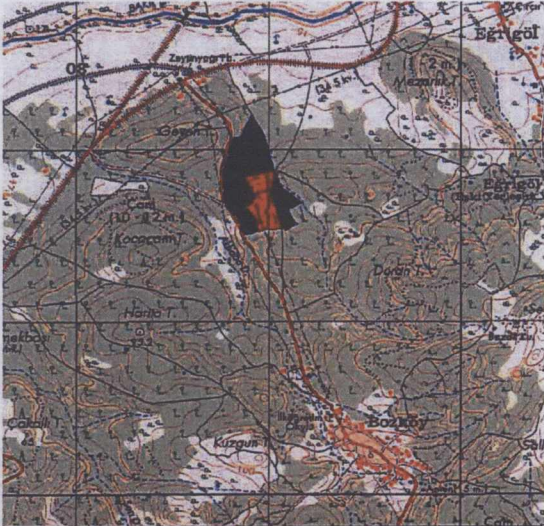

FOTOĞRAFLAR





T.C.  
KÜLTÜR VE TURİZM BAKANLIĞI  
İZMİR 2 NÜMARALI KÜLTÜR VARLIKLARINI KORUMA BÖLGE KURULU MÜDÜRLÜĞÜ

İZMİR 2 NÜMARALI KÜLTÜR VARLIKLARINI KORUMA BÖLGE KURULU  
30.11.2009 GÜN VE 1235 SAYILI KARAR



Fırat ÇEŞME  
Arkeolog