



T.C.
KÜLTÜR VE TURİZM BAKANLIĞI
ÇANAKKALE KÜLTÜR VARLIKLARINI KORUMA BÖLGE KURULU
K A R A R

Toplantı Tarihi ve No : 01.04.2021 / 313
Karar Tarihi No : 01.04.2021 / 6869

17.00.2201
Toplantı Yeri
ÇANAKKALE

Çanakkale İli, Merkez İlçe, Akçapınar Köyü'nde bulunan ve Troia Tarihi Milli Parkı sınırları içinde kalan, Edirne Kültür ve Tabiat Varlıklarını Koruma Kurulu'nun 26.05.1995/2414 sayılı kararıyla köprü anıt eser olarak, etrafındaki 50 m.lik alan ise 1. derece arkeolojik sit alanı olarak tescil edilen, Çanakkale Kültür ve Tabiat Varlıklarını Koruma Bölge Kurulu'nun 22.01.2010/4711 sayılı kararıyla karar eki koordinat listesi ve 1/25000 ölçekli haritada 1. derece arkeolojik sit sınırlarının gösteriminin uygun olduğuna karar verilen, yine aynı kurulun 21.02.2010/4736 Troia Tarihi Milli Parkı ve çevresine ait sit alanlarının gösterildiği 1/25000 ölçekli tescil haritası uygun bulunan ve kısmen 1. derece arkeolojik sit alanında kalan, kamu ve özel mülkiyete ait 103/1, 105/1, 107/2, 106/1, 157/1 ve 153/7 parsel nolu taşınmazlardaki 1. derece arkeolojik sit alanı tescilinin kaldırılarak mümkünse parsel sınırlarına girmeden tescil harici alanda bulunan köprüye korunma alanı belirlenmesine ilişkin ilgisinin 15.12.2020 tarihli talebinin Kurulumuzun 27.01.2021 tarih ve 6669 sayılı kararı ile yerinde incelendikten sonra değerlendirmesine karar verilen talebe konu alan, 01.04.2021 tarihinde kurulumuz üyelerince yerinde incelendi, 10.02.2021 tarihli uzman raporu okundu, ekleri ve ilgili dosyası incelendi, yapılan görüşmeler sonunda;

Çanakkale İli, Merkez İlçe, Akçapınar Köyü'nde bulunan ve Troia Tarihi Milli Parkı sınırları içinde kalan, Çanakkale Kültür ve Tabiat Varlıklarını Koruma Bölge Kurulu'nun 21.02.2010 tarih ve 4736 sayılı kararı ile köprünün korunma alanı olarak belirlenmiş Çamaşırçı Köprüsü 1. Derece Arkeolojik Sit alanında Çamaşırçı Köprüsü haricinde 2863 sayılı Yasa kapsamında değerlendirilebilecek taşınır taşınmaz herhangi bir kültür varlığı bulunmadığından 1. derece arkeolojik sit tescilinin iptal edilmesine, kamu ve özel mülkiyete ait, 103 /1, 105/1, 107/2, 106/1, 157/1 ve 153/7 parseller arasında tapulama harici alandaki Roma Dönemi'ne ait Çamaşırçı Köprüsü'nün korunması gerekli taşınmaz kültür varlığı olarak tescilinin devamına, korunma grubunun 1. grup olarak belirlenmesine, kararımız eki 1/2000 ölçekli koordinatlı korunma alanı haritasının ve hazırlanan tescil fişinin uygun olduğuna karar verildi.

ASLI GİBİDİR

AVRUPA KONSEYİ	KÜLTÜREL VARLIKLARI KORUMA ENVANTERİ	D.K.V.K.E.	ANIT	ENVANTER NO:
TÜRKİYE				HARİTA NO:
İLİ: ÇANAKKALE	İLÇESİ: MERKEZ	MAHALLE KÖY: AKÇAPINAR KÖYÜ	KORUMA DERECESESİ	ANITSAL
SOKAK VE KAPI NO:		KADASTRO ADA: PARSEL: TAPULAMA HARİCİ ALAN		ÇEVRESEL
ADI: KÖPRÜ	YAPTIRAN: BİLİNMIYOR	YAPAN: BİLİNMIYOR.	MİMARİ ÇAĞI: ROMA DÖNEMİ	ANITSAL
	YAPIM TARİHİ:	KİTABE: BULUNMAMAKTADIR.	VAKFIYE:	1. GRUP

GENEL TANIM: Çanakkale İli, Merkez, Akçapınar Köyü'nde büyük bölümü TİGEM'e ait araziler arasında yer almaktadır.

KORUMA DURUMU	A	İYİ	TAŞIYICI YAPI	A	DIŞ YAPI	A	ÜST YAPI	A	İÇ YAPI	A	SÜSLEME ELEMANLARI	A	RUTUBET	A	YOK
B	B	ORTA	B	B	B	B	B	B	B	B	B	B	B	B	İZİ VAR
	C	FENA		C		C		C		C		C		C	ÖNEMLİ

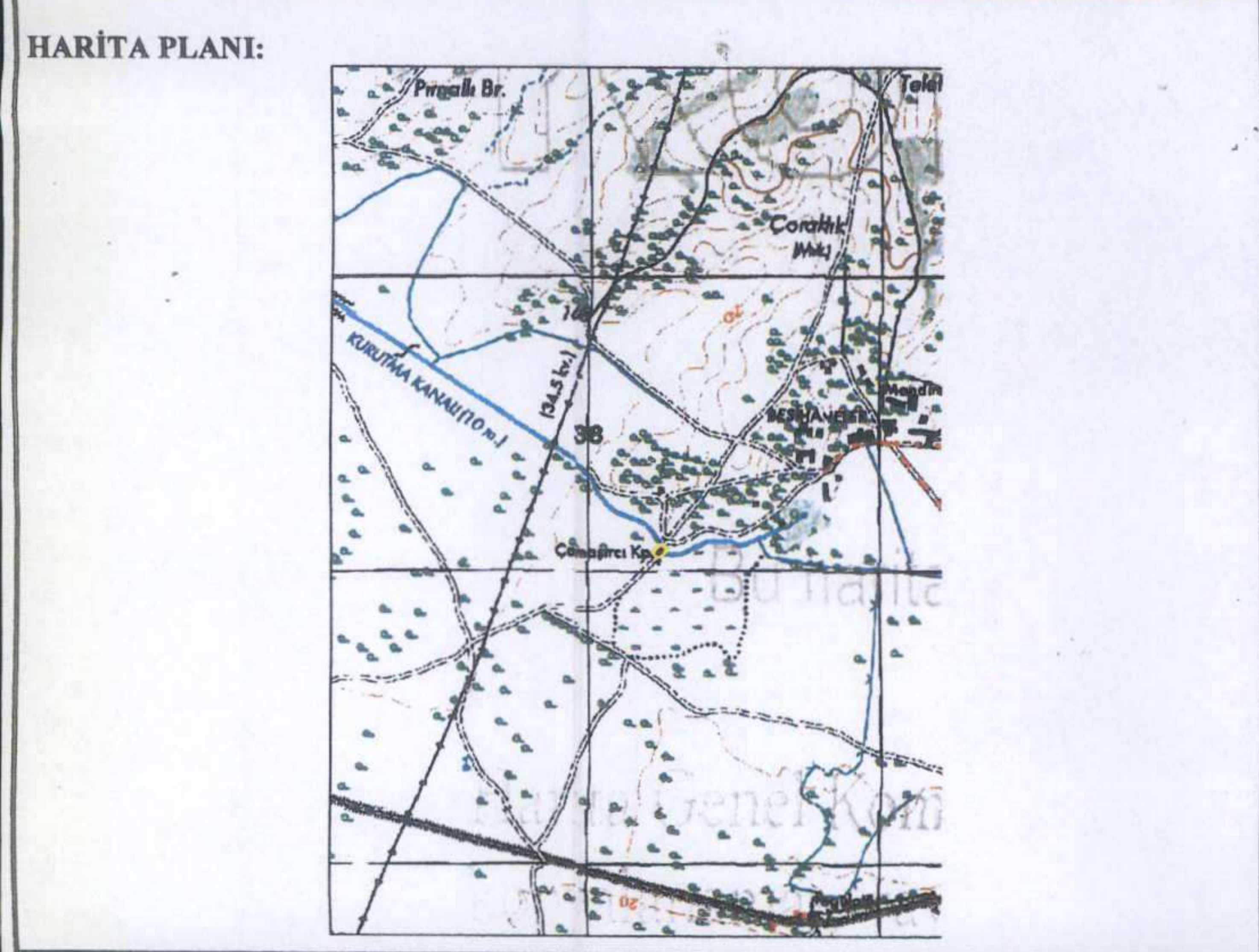

GÖZLEMLER: Köprü'nün hemen kenarında yer alan incir ağacının zaman içerisinde köprüye zarar verme ihtimali bulunduğundan incir ağacının kesilmesi gerekmektedir.

BUGÜNKÜ SAHİBİ: Kamu BAKIMINDAN SORUMLU OLMASI GEREKEN KURULUŞ:

YAPILAN ONARIMLAR: Betonarme tabliye eklenmiş durumdadır.

AYRINTILI TANIM: Çanakkale İli, Merkez, Akçapınar Köyü'nde yer alan 157 ada 1 parsel, 153 ada 7 parsel, 106 ada 1 parsel ve 105 ada 1 parsel 107 ada 2 parsel numaralı taşınmazların arasındaki tapulama harici alanda kalan Roma Dönemine ait köprü için Troia Kazıları Eski Başkanı Prof. Dr. Manfred Korfmann tarafından yazılan raporda "Troas ovasında antik şehirleri birbirine bağlayan yollar ve köprüler sistemi mevcuttur. Bunlardan birisi, ovanın güneybatısında, ovanın Araplar Boğazına doğru yöneldiği yerde, Pınarbaşı Köyünün 3 km kuzeyinde, Küçük Menderes çayının kollarının birinin üzerindedir. Köylüler tarafından betonlanmak suretiyle tamir edilen köprü halen kullanılmaktadır." şeklinde bahsetmiştir. 6 metre genişliğe sahip olan köprü'nün üzerinde sonradan eklenmiş 370 cm betonarme tabliye yer almaktadır. Köprü'nün orijinal inşaa malzemesi olarak kaba yontu taş kullanılmıştır. Büyük olasılıkla kemeri yıkılmış olan köprü'nün belirli dönemlerde üzerine ahşap atılarak kullanılmış olabileceği düşünülmekle birlikte, ilerleyen süreçte betonarme tabliye ile düzenlenerek halen kullanımına devam edilmektedir. Toprak altında başka bir kemerinin bulunup bulunmadığının tespit edilebilmesi için ise köprü ve etrafında bilimsel kazı çalışması yapılması gerekmektedir.

TEKNİK BİLGİLER	SU	ELEKTRİK	ISITMA	KANALİZASYON

ORJİNAL KULLANIMI: KÖPRÜ

BUGÜNKÜ KULLANIMI: KÖPRÜ OLARAK KULLANILMAYA DEVAM ETMEKTEDİR.

ÖNERİLEN KULLANIMI: KÖPRÜ

HAZIRLAYANLAR:

Handan ÖZALPAY Arkeolog

Hakan BAŞYEĞİT Arkeolog

KONTROL EDEN:

E. ÇAĞMAN ESİRGEMEZ
Koruma Bölge Kurulu Müdürü

KURUL ONAYI NO:

REVİZYON:

KURUL KARARLARI:

E.K.T.V.K.K.'nın 26.05.1995 Tarih ve 2414 Sayılı Kararı
Ç.K.T.V.K.B.K.'nın 21.02.2010 Tarih ve 4736 Sayılı Kararı
Ç.K.T.V.K.B.K.'nın 22.01.2010 Tarih ve 4711 Sayılı Kararı

Çanakkale KVKBK'nun...01.04.2021
Gün ve...6869... Sayılı karar
ekidir.



EKLER:

RAPOR	
FOTOĞRAF	X
RÖLÖVE PROJESİ	
RESTORASYON PROJESİ	
HARİTA	X
KROKİ	
KİTABE	
VAKFIYE	