

T.C.
KÜLTÜR VE TURİZM BAKANLIĞI
DIYARBAKIR KÜLTÜR VARLIKLARINI
KORUMA BÖLGE KURULU
KARAR

Toplantı Tarihi ve No. :25.08.2021-331
Karar Tarihi ve No. :25.08.2021- 8600
Dosya No. :23.00.561

Toplantı Yeri
DIYARBAKIR

Elazığ İli, Merkez, Hankendi Köyünde bulunan, herhangi bir sit alanında kalmayan, mülkiyeti Hankendi Köyü Tüzel Kişiliğine ait, tapunun 199 ada 1 no.lu parselinde yer alan "Hüseyin Abdal Çeşmesi" nin tescil talebine ilişkin; Elazığ İl Özel İdaresi'nin kurum görüşünün de iletiildiği 04.08.2021 tarih ve 7991 sayılı yazısı, kadastral hâlihazır haritanın istendiği Diyarbakır Kültür Varlıklarını Koruma Bölge Kurulu Müdürlüğü'nün 07.08.2021 tarih 1602808 sayılı yazısı, kadastral haritanın iletiildiği Elazığ Kadastro Müdürlüğü'nün 10.08.2021 tarih ve 2103471 sayılı yazısı, Diyarbakır Kültür Varlıklarını Koruma Bölge Kurulu Müdürlüğü'nün 11.08.2021 tarih ve 882764 sayılı uzman raporu okundu. Ekleri ve konuya ilişkin bilgi, belgeler incelendi. Yapılan görüşmeler sonunda;

Elazığ İli, Merkez, Hankendi Köyünde bulunan, herhangi bir sit alanında kalmayan, mülkiyeti Hankendi Köyü Tüzel Kişiliğine ait, tapunun 199 ada 1 no.lu parselinde yer alan "Hüseyin Abdal Çeşmesi"; 2863 sayılı Kanunun 6. maddesi ile Korunması Gerekli Taşınmaz Kültür Varlıklarının ve Sitlerin Tespit ve Tescili Hakkında Yönetmelik'in 4. Maddesinde belirtilen "Korunması Gerekli Taşınmaz Kültür Varlığı" niteliklerini gösterdiğinden, anılan Kanunun 7. maddesi kapsamında "Korunması Gerekli Taşınmaz Kültür Varlığı" olarak tesciline, yapı grubunun I.(Birinci) Grup yapı olarak belirlenmesine, hazırlanan tescil fişinin uygun olduğuna;

-2863 sayılı Kanunun 8. Maddesi gereğince, "Hüseyin Abdal Çeşmesi" korunma alanı sınırlarının ekli koordinatlı krokide işaretlendiği şekilde belirlenmesine,

-13.03.2012 tarih ve 28232 Resmî Gazetede yayımlanarak yürürlüğe giren "Korunması Gerekli Taşınmaz Kültür Varlıklarının ve Sitlerin Tespit ve Tescili Hakkında Yönetmelik" gereği ilgili Tapu Müdürlüğünce, 199 ada 1 no.lu parselin tapu kütüğü beyanlar hanesine, " Korunması Gerekli I. (Birinci) Grup Taşınmaz Kültür Varlığı ve Korunma Alanıdır" şerhi bırakılmasına ve işlem sonucuna ilişkin bilgi, belgelerin Koruma Bölge Kurulu Müdürlüğüne iletilmesine,

- "Hüseyin Abdal Çeşmesi" ve Korunma alanı sınırları içerisinde yapılacak olan her türlü fiziki ve inşai (ifraz, tevhit, yeni parsel ihdası, imar uygulaması dâhil) uygulama öncesinde Koruma Bölge Kurulundan izin alınması gerektiğine karar verildi.

AVRUPA KONSEYİ	DOĞAL VE KÜLTÜREL VARLIKLARI KORUMA ENVANTERİ (D.K.V.K.E)	ANIT	ENVANTER NO:		
T Ü R K İ Y E	KÜLTÜR VARLIKLARI VE MÜZELER GENEL MÜDÜRLÜĞÜ		HARİTA NO:		
İLİ: ELAZIĞ	İLÇESİ: MERKEZ	MAHALLE/KÖY: HANKENDİ	KORUMA DERECESİ	ANITSAL	1 2 3
SOKAK VE KAPI NO:	KADASTRO: ADA:199 PARSEL:1		ÇEVRESEL	1 2 3	
ADI : HÜSEYİN ABDAL ÇEŞMESİ	YAPTIRAN:	YAPAN:	MİMARİ ÇAĞI:		
	YAPIM TARİHİ:	KİTABE:	VAKFIYE:		

GENEL TANIM: Hankendi Mahallesi'nin kuzeybatısında bulunan ve halk arasında "Hüseyin Abdal Çeşmesi" olarak adlandırılan çeşme, tapuda 199 ada 1 nolu parselde kayıtlıdır. Kel Hasan Çeşmesi'nin yaklaşık 300 metre kadar kuzeyinde kalmaktadır

KORUNMUŞLUK DURUMU: ORTA	TAŞIYICI YAPI: ORTA	CEPHE DURUMU: ORTA	ÖRTÜ DURUMU: ORTA	İÇ YAPI DURUMU: ORTA	BEZEME DURUMU: -	RUTUBET DURUMU:-
-----------------------------	------------------------	-----------------------	----------------------	-------------------------	---------------------	---------------------

VAZİYET PLANI:



FOTOĞRAF:



GÖZLEMLER: Çeşmenin suyu kurumuş olup günümüzde de kullanılmamaktadır.

BUGÜNKÜ SAHİBİ: Hankendi Köy Tüzel Kişiliği

BAKIMINDAN SORUMLU OLAN:

YAPILAN ONARIMLAR:

AYRINTILI TANITIM: Hüseyin Abdal Çeşmesi; dikdörtgen planlı olan ve herhangi bir yapıya tabi olmadan inşa edilmiş olan çeşme, bağımsız çeşmeler grubuna girmektedir. Genel olarak doğu-batı yönde dikdörtgen planlı olan çeşme, yaklaşık 4,5 x 4 metre ölçülerindedir. Çeşmenin güneye bakan ön yüzü fazla derin tutulmamış yuvarlak kemerli niş şeklinde düzenlenmiştir. Doğu ve kuzey cepheleri, yuvarlak kemerli açıklıklarla girilen eyvan şeklinde düzenlenmiş olan çeşmenin batı cephesi ise sağır tutulmuştur. Güney yüzdeki yuvarlak kemerli nişin alt kısmı ve yalak bölümü, çevre kotunun yükselmesi nedeniyle toprak altında kalmıştır. Mevcut su borusunun sonradan takıldığı tahmin edilen çeşmenin özgün musluğu ile ayna taşının, yükselen çevre kotu nedeniyle toprak altında kaldığı tahmin edilmektedir. Mevcut su borusunun hemen üzerinde, dilimli kemerli bir taşlık nişi bulunmaktadır. Doğu ve kuzey cephelerinden yuvarlak kemerli eyvan şeklinde açıklıklarla girilen çeşmenin iç bölümün çamaşır yıkama yeri şeklinde düzenlendiği tahmin edilmektedir. İç kısmın zemininde yer alan dikdörtgen formlu, fazla derin tutulmamış havuzun iç kısmındaki musluklardan gelen suyla küçük arklar vasıtasıyla doldurulduğu ve bu bölümün çamaşır yıkamak amacıyla kullanıldığı düşünülmektedir. Çeşmenin üzeri düz damla örtülüdür. Çeşme, kaba yonu ve düzgün kesilmiş kireç taşı malzemeden inşa edilmiştir. Cephelerdeki çimento malzemeli derz izlerinden çeşmenin yakın geçmişte onarım gördüğü anlaşılmaktadır. Çeşmenin çevresinde ve yalağın kenarlarındaki zemin döşemelerinde yakın geçmişte düzenlemeler yapıldığı, dam örtüsüne de beton döküldüğü gözlemlenmiştir. Üzerinde herhangi bir inşa kitabesi bulunmayan çeşmenin, yakınında bulunan Kel Hasan Çeşmesi ile birlikte, Cumhuriyetin ilanının ilk yıllarında inşa edildiği tahmin edilmektedir.

TEKNİK BİLGİLER:	ISITMA SİSTEMİ:	
	KANALİZASYON:	
	SU:	
	ELEKTRİK:	

ÖZGÜN KULLANIMI: Çeşme

**BUGÜNKÜ KULLANIMI: Çeşme
(Kullanılmıyor)**

ÖNERİLEN KULLANIMI: Çeşme

HAZIRLAYANLAR:

Ahmet MIZRAK (Sanat tarihçi) *Mizrak*

Ahmet DEMİR (Arkeolog) *Demir*

11.08.2021

KONTROL EDEN:

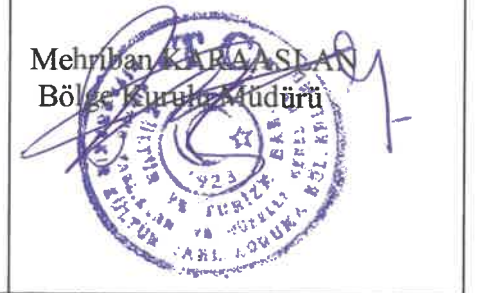

YAYIN DİZİNİ :

- 1-
- 2-
- 3-
- 4-



EKLER :
RAPOR X
FOTOĞRAF X
HARİTA X
KROKİ X
KİTABE
VAKFIYE

TESCİL :
KARAR NO :
KARAR TARİHİ :

25.08.2021 86.00
Sayılı Karar Eki dir.



İli
İlçesi
Mah/Köy
Alan

ELAZIĞ
MERKEZ
HANKENDİ
HÜSEYİN ABDAL ÇEŞMESİ VE KORUNMA ALANI

Ada/Parsel : 199/1

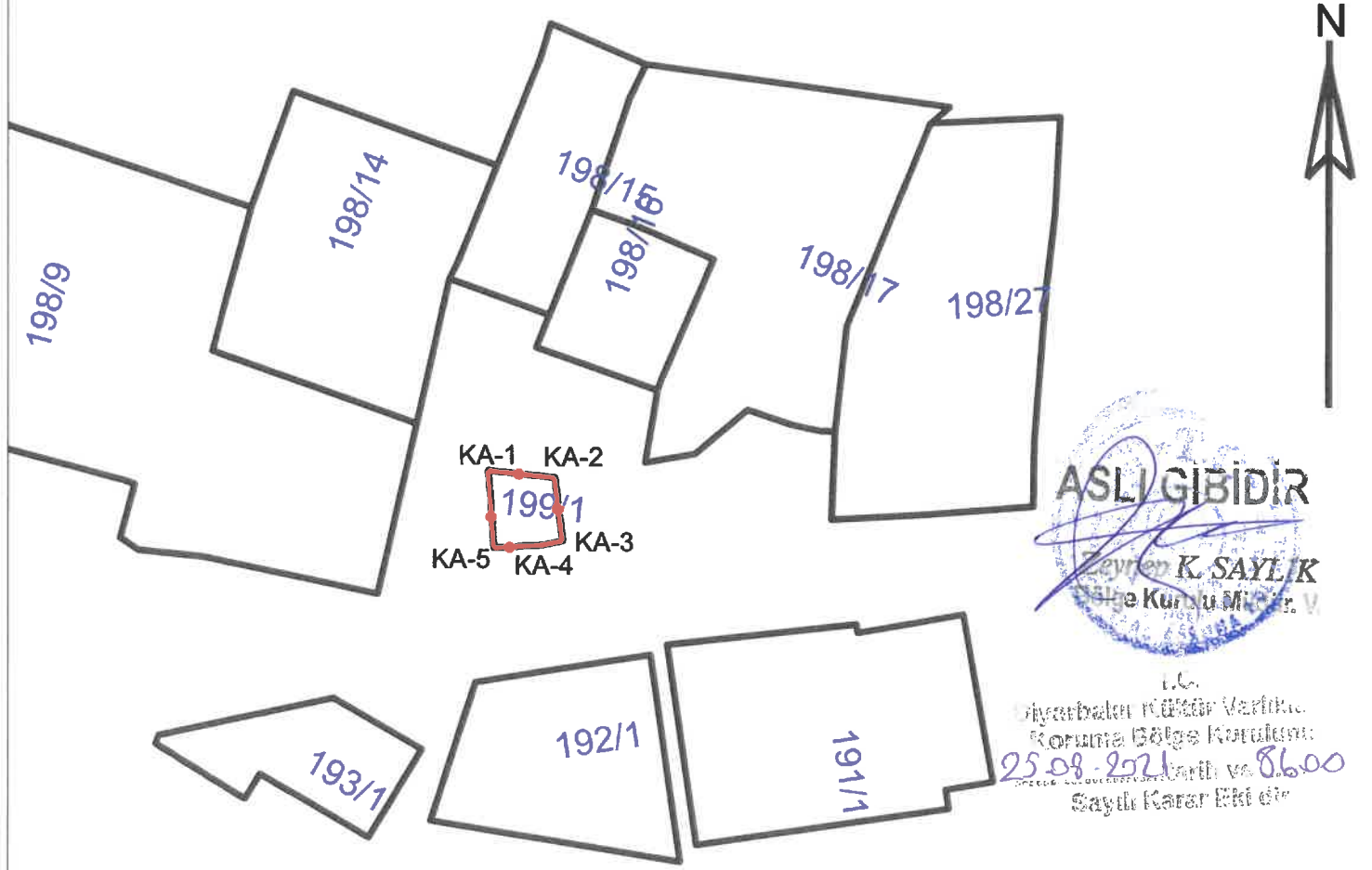

ASLI GIBİDİR

Zeynep K. SAYIL/K
Bölge Kurulu Müdürü

İ.C.
Diyarbakır Kültür Varlıkları
Koruma Bölge Kurulunun
25.08.2021 tarih ve 8600
Sayılı Kararı Ektir

—●— KORUNMA ALANI SINIRI
— PARSEL SINIRI

ED50-3-39 KOOR.

Nokta No	Y	X
KA-1	505151.369	4271486.096
KA-2	505156.615	4271485.533
KA-3	505157.210	4271480.579
KA-4	505155.586	4271480.267
KA-5	505151.840	4271480.064

U. Bayal
Mehmet ÖZKAYA
Harita Mühendisi