

T.C.
KÜLTÜR VE TURİZM BAKANLIĞI
DIYARBAKIR KÜLTÜR VARLIKLARINI
KORUMA BÖLGE KURULU
KARAR

Toplantı Tarihi ve No. :25.08.2021-331
Karar Tarihi ve No. :25.08.2021- 8618
Dosya No. :23.02.39

Toplantı Yeri
DIYARBAKIR

Elazığ İli, Baskil İlçesi, Karoğlu Köyünde bulunan, herhangi bir sit alanında kalmayan, bir kısmı mülkiyeti Maliye Hazinesine ait, tapunun 117 ada 16 no.lu parselinde, bir kısmı ise tapulama harici alanda yer alan “Karoğlu Hanı” nın tescil talebi ve tehlike arz etmesine ilişkin; Elazığ İl Kültür ve Turizm Müdürlüğü’nün 14.04.2021 tarih ve 1319434 sayılı yazısı, taşınmazın yerinde inceleneceğinin belirtildiği Diyarbakır Kültür Varlıklarını Koruma Bölge Kurulu Müdürlüğü’nün 27.04.2021 tarih 1348794 sayılı yazısı kadastral hâlihazır haritanın istendiği Diyarbakır Kültür Varlıklarını Koruma Bölge Kurulu Müdürlüğü’nün 30.06.2021 tarih 1501559 sayılı yazısı, kurum görüşünün istendiği Diyarbakır Kültür Varlıklarını Koruma Bölge Kurulu Müdürlüğü’nün 30.06.2021 tarih 1501591 sayılı yazısı, kadastral haritanın iletildiği Elazığ Kadastro Müdürlüğü’nün 10.08.2021 tarih ve 2103139 sayılı yazısı, Diyarbakır Kültür Varlıklarını Koruma Bölge Kurulu Müdürlüğü’nün 12.07.2021 tarih ve 839958 sayılı uzman raporu okundu. Ekleri ve konuya ilişkin bilgi, belgeler incelendi. Yapılan görüşmeler sonunda;

Elazığ İli, Baskil İlçesi, Karoğlu Köyünde bulunan, herhangi bir sit alanında kalmayan, bir kısmı mülkiyeti Maliye Hazinesine ait, tapunun 117 ada 16 no.lu parselinde, bir kısmı ise tapulama harici alanda yer alan “Karoğlu Hanı; 2863 sayılı Kanunun 6. maddesi ile Korunması Gerekli Taşınmaz Kültür Varlıklarının ve Sitlerin Tespit ve Tescili Hakkında Yönetmelik’in 4. Maddesinde belirtilen “Korunması Gerekli Taşınmaz Kültür Varlığı” niteliklerini gösterdiğinden, anılan Kanunun 7. maddesi kapsamında “Korunması Gerekli Taşınmaz Kültür Varlığı” olarak tesciline, yapı grubunun I.(Birinci) Grup yapı olarak belirlenmesine, hazırlanan tescil fişinin uygun olduğuna;

-2863 sayılı Kanunun 8. Maddesi gereğince, “Karoğlu Hanı” nın korunma alanı sınırlarının ekli koordinatlı krokide işaretlendiği şekilde belirlenmesine,

-13.03.2012 tarih ve 28232 Resmi Gazetede yayımlanarak yürürlüğe giren “Korunması Gerekli Taşınmaz Kültür Varlıklarının ve Sitlerin Tespit ve Tescili Hakkında Yönetmelik” gereği ilgili Tapu Müdürlüğünce, 117 ada 16 no.lu parselin tapu kütüğü beyanlar hanesine, “Bir Kısmı Korunması Gerekli I. (Birinci) Grup Taşınmaz Kültür Varlığı ve Korunma Alanıdır” şerhi, 118 ada 27 ve 28 no.lu parsellerin tapu kütüğü beyanlar hanesine ise, “Bir Kısmı Korunması Gerekli I. (Birinci) Grup Taşınmaz Kültür Varlığı Korunma Alanıdır” şerhi bırakılmasına ve işlem sonucuna ilişkin bilgi, belgelerin Koruma Bölge Kurulu Müdürlüğüne iletilmesine,

-“Karoğlu Hanı” ve Korunma alanı sınırları içerisinde yapılacak olan her türlü fiziki ve inşai (ifraz, tevhit, yeni parsel ihdası, imar uygulaması dâhil) uygulama öncesinde Koruma Bölge Kurulundan izin alınması gerektiğine,

-Heyelan riski altında olan alanda yer alan ve mevcut haliyle tehlike arz ettiği tespit edilen “Karoğlu Hanı” na yönelik gerekli güvenlik önlemlerinin ilgili idarelerce ivedilikle alınması ve tehlike arz eden korunması gerekli taşınmaz kültür varlıklarının korunması ve onarılmasına yönelik Diyarbakır Kültür ve Tabiat Varlıklarını Koruma Bölge Kurulu’nun 14.04.2010 tarih ve 2997 sayılı genel kararı doğrultusunda hareket edilmesine;

-Yapının kapsamlı onarımına temel oluşturacak rölöve, restitüsyon ve restorasyon projelerinin ivedilikle hazırlanarak Kurulumuza iletilmesine karar verildi.

AVRUPA KONSEYİ	DOĞAL VE KÜLTÜREL VARLIKLARI KORUMA ENVANTERİ (D.K.V.K.E)	ANIT	ENVANTER NO:		
T Ü R K İ Y E	KÜLTÜR VARLIKLARI VE MÜZELER GENEL MÜDÜRLÜĞÜ		HARİTA NO:		
İLİ: ELAZIĞ	İLÇESİ: BASKİL	MAHALLE/KÖY: KAROĞLU	KORUMA DERECESESİ	ANITSAL	1 2 3
SOKAK VE KAPI NO:		KADASTRO: ADA:117 PARSEL:16	ÇEVRESEL	1 2 3	
ADI : KAROĞLU HANI	YAPTIRAN:	YAPAN:	MİMARİ ÇAĞI:		
	YAPIM TARİHİ:	KİTABE:	VAKFIYE:		

GENEL TANIM: Elazığ İli, Baskil İlçesi, Karoğlu Köyü sınırları dâhilinde, köy yerleşiminin yaklaşık 1 km Kuzeyinde yer almaktadır.

KORUNMUŞLUK DURUMU:ÇOK KÖTÜ	TAŞIYICI YAPI: ÇOK KÖTÜ	CEPHE DURUMU: ÇOK KÖTÜ	ÖRTÜ DURUMU: ÇOK KÖTÜ	İÇ YAPI DURUMU: ÇOK KÖTÜ	BEZEME DURUMU: -	RUTUBET DURUMU:-
-----------------------------	-------------------------	------------------------	-----------------------	--------------------------	------------------	------------------

VAZİYET PLANI:



FOTOĞRAF:



GÖZLEMLER: Heyelan riski altında olan alanda yer alan Han mevcut haliyle tehlike arz etmektedir.

BUGÜNKÜ SAHİBİ: Maliye Hazinesi

BAKIMINDAN SORUMLU OLAN:

YAPILAN ONARIMLAR:

AYRINTILI TANITIM: Karoğlu Hanı; Kuzey-Güney yönde dikdörtgen planlı, üç sahnınlı olarak, kaba yonu ve moloz taş malzemeden inşa edilmiştir. 22.50 x 16.60m ölçülerinde yapılmış olan Hanın duvarları, güney cephede 1.10m diğer cephelerde 1.20m kalınlığındadır. Hanın, doğu ve batıda bulunan sahnınları yıkılmıştır. Hanın orta sahnına Güney cephede bulunan ve ölçüleri tespit edilemeyen kapı açıklığı ile geçilmektedir. Köy halkı tarafından; Doğu sahnının Değirmen Derenin altta toprağı oyması sonucu oluşan toprak kaymasıyla, Batı sahnının Elazığ ilinde meydana gelen depremler sonucu yıkıldığı belirtilmiştir. Doğu sahnının kuzeydoğu köşesi ve güney ucu temel seviyesinde görülmüş olup, üst örtüsü ve cephe duvarı tamamen yıkılmış durumdadır. Hanın yıkılan batı sahnının, üst örtüsü ve duvar örgüsünde kullanılan taşlarının bir bölümü alanda yer almaktadır. Hanın orta sahnı 4.80m yan sahnınları 3.40 m genişliğinde tonoz örtülüdür. Tonoz örtüde sal taşları kullanılmıştır. Orta sahnında tonozların iç yüzeylerinde iskele delikleri görülmektedir. Han duvarlarının her iki yanda beş ayağı atılmış ölçüleri 1.55 ile 160m arasında değişen, altı kemer gözü yer almaktadır. Han üzerinde inşaa veya onarım kitabesi ve süsleme ögesi tespit edilmemiştir.

TEKNİK BİLGİLER:	ISITMA SİSTEMİ:	
	KANALİZASYON:	
	SU:	
	ELEKTRİK:	
ÖZGÜN KULLANIMI: HAN		
BUGÜNKÜ KULLANIMI: HAN (Metruk)		
ÖNERİLEN KULLANIMI: HAN		
HAZIRLAYANLAR:		
Ahmet MIZRAK (Sanat tarihçi) <i>M. Mizrak</i>		
Yılmaz ERGİ (Arkeolog) <i>Yılmaz Ergi</i>		
Hüseyin GÜLER (Arkeolog) <i>Hüseyin Güler</i>		
Ahmet DEMİR (Arkeolog) <i>Ahmet Demir</i>		
12.07.2021		
KONTROL EDEN:		
Mehriban KARAAŞLAN		
Bölge Kurulu Müdürü		

YAYIN DİZİNİ :

- 1-
- 2-
- 3-
- 4-

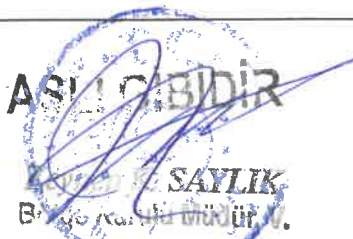

EKLER :

- RAPOR X
- FOTOĞRAF X
- HARİTA X
- KROKİ X

- KİTABE
- VAKFIYE

TESCİL

KARAR NO :

KARAR TARİHİ :

25.08.2021 tarih ve 8618 Sayılı Karar Etilmiştir.

Handwritten signatures and notes at the bottom of the page.



İli ELAZIĞ
İlçesi BASKIL
Mah/Köy KAROĞLU
Alan KAROĞLU HANI VE KORUNMA ALANI

Han Ada/Parsel : 117/16
Bir Kısmi Korunma Alanında Kalan Ada/Parsel : 117/16, 118/27, 118/28

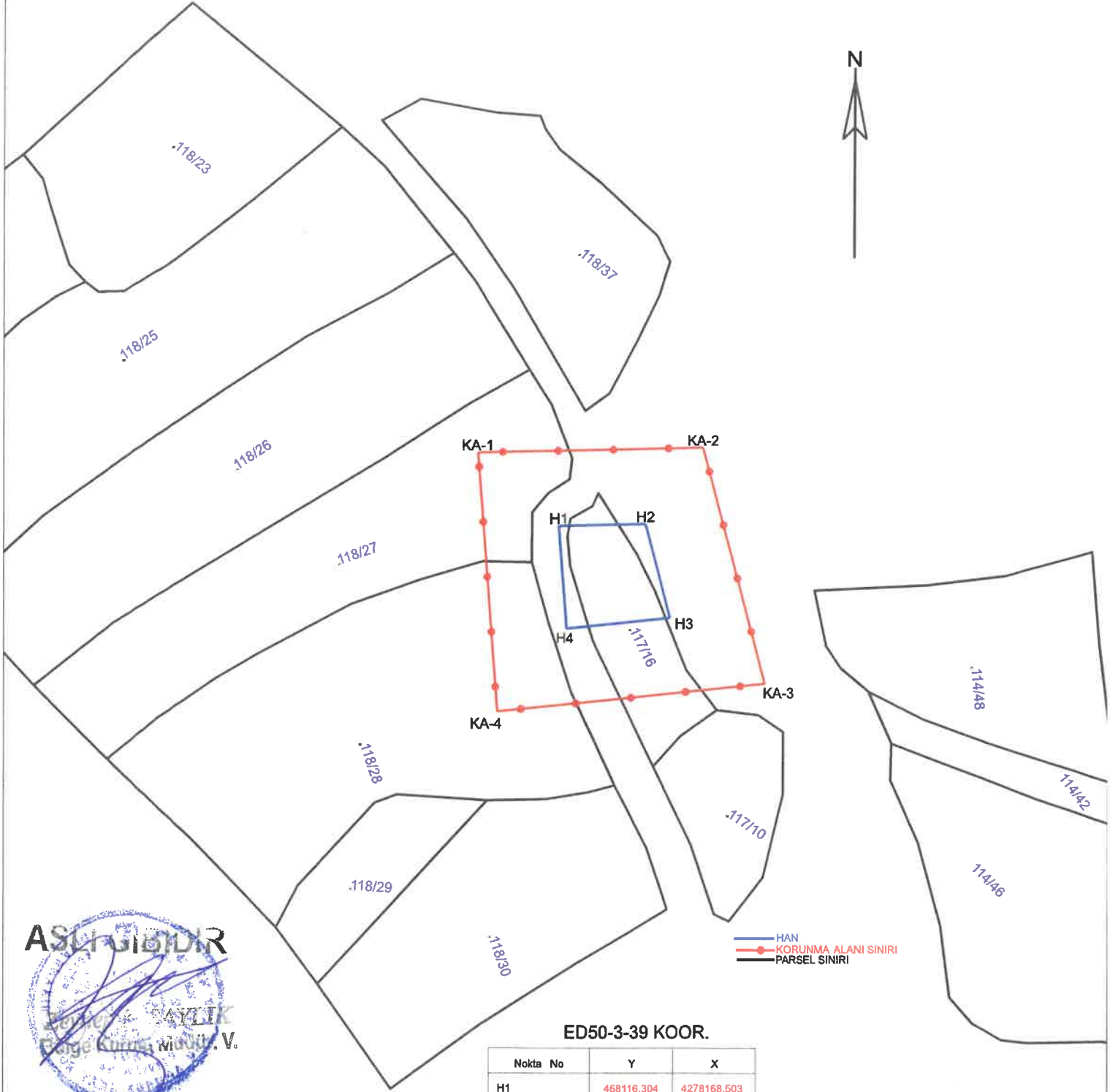

— HAN
—●— KORUNMA ALANI SINIRI
— PARSSEL SINIRI

ED50-3-39 KOOR.

Nokta No	Y	X
H1	468116.304	4278168.503
H2	468133.532	4278168.896
H3	468138.491	4278150.182
H4	468117.869	4278148.024
KA-1	468100.135	4278183.144
KA-2	468145.009	4278184.168
KA-3	468157.487	4278137.081
KA-4	468104.083	4278131.493

ED50-6-39 KOOR.

Nokta No	Y	X
H1	468129.057	4276457.236
H2	468146.278	4276457.629
H3	468151.236	4276438.921
H4	468130.622	4276436.764
KA-1	468112.895	4276471.871
KA-2	468157.751	4276472.894
KA-3	468170.224	4276425.827
KA-4	468116.841	4276420.240

95.08.2020 8618

Mehmet ÖZKAYA
Harita Mühendisi

Handwritten signatures and notes in blue ink, including a large signature at the bottom right.