

T.C.
KÜLTÜR VE TURİZM BAKANLIĞI
DİYARBAKIR KÜLTÜR VARLIKLARINI KORUMA BÖLGE KURULU
KARAR

Toplantı Tarihi ve No :09.02.2022-345
Karar Tarihi ve No :09.02.2022-9074
Dosya No :72.02.55

Toplantı Yeri
DİYARBAKIR

Batman, Gercüş ilçesi, Arıca köyü, Derikı ve Guhara Avzındaki Mevkiinde bulunan, herhangi bir sit alanında kalmayan, Maliye Hazinesi'ne ait, ham toprak vasıflı, 147 ada, 24 parsel ile 149 ada, 8 parsel ve özel mülkiyete ait 149 ada, 10 parsellerin bir kısmında tespit edilen, "Derikı İşlik, Taş Ocağı ve Kaya Oyma Mekanları" olarak tanımlanan alanın tescil talebine ilişkin, Batman İl Kültür ve Turizm Müdürlüğü'nün 25.11.2021 gün ve 1944085 sayılı yazı ve ekleri, alana ilişkin kadastral haritanın istendiği, Koruma Bölge Kurulu Müdürlüğü'nün 09.12.2021 gün- E.1992472 sayılı yazısına istinaden iletilen, Batman Kadastro Müdürlüğü'nün 22.12.2021 gün ve 3427244 sayılı yazısı ve eki, ilgili kurum görüşlerinin istendiği Koruma Bölge Kurulu Müdürlüğü'nün 09.12.2021 tarih ve 1992959-1542 sayılı yazısına istinaden iletilen; Devlet Su İşleri (DSİ) 10. Bölge Müdürlüğü'nün 23.12.2021 gün ve 1865713 sayılı, Maden ve Petrol İşleri Genel Müdürlüğü'nün 23.12.2021 gün ve 2021400581 sayılı, İller Bankası Anonim Şirketi Diyarbakır Bölge Müdürlüğü'nün 17.12.2021 gün ve 45970 sayılı, Çevre, Şehircilik ve İklim Değişikliği İl Müdürlüğü, İmar Planlama Şube Müdürlüğü'nün 21.12.2021 gün ve 2503125 sayılı kurum görüşü yazıları ile Koruma Bölge Kurulu Müdürlüğü'nün 08.12.2021 tarih ve 1088596 kayıt sayılı uzman raporu, ekleri ve konuya ilişkin bilgi, belgeler incelendi. Yapılan görüşmeler sonunda;

"Derikı İşlik, Taş Ocağı ve Kaya Oyma Mekanları" 2863 sayılı Kanunun 6. Maddesi ile Korunması Gerekli Taşınmaz Kültür Varlıklarının ve Sitlerin Tespit ve Tescili Hakkında Yönetmelik'in 4. Maddesinde belirtilen "Korunması Gerekli Taşınmaz Kültür Varlığı" niteliklerini gösterdiğinden, anılan Kanunun 7. Maddesi kapsamında sınırları ekli koordinatlı haritada belirlenen şekli ile I.(birinci) Derece Arkeolojik sit olarak tesciline, hazırlanan tescil fişinin uygun olduğuna,

Derikı İşlik, Taş Ocağı ve Kaya Oyma Mekanları; I. (birinci) Derece Arkeolojik Sit Alanında, Kültür ve Tabiat Varlıklarını Koruma Yüksek Kurulu'nun Arkeolojik Sitler, Koruma ve Kullanma Koşulları başlıklı 05.11.1999 gün ve 658 sayılı ilke kararının I. maddesinde belirtilen hükümlerinin geçerli olduğuna ve bu hükümlerin geçiş dönemi koruma esasları ve kullanma koşulları olarak belirlenmesine;

13.03.2012 tarih ve 28232 Resmi Gazetede yayımlanarak yürürlüğe giren "Korunması Gerekli Taşınmaz Kültür Varlıklarının ve Sitlerin Tespit ve Tescili Hakkında Yönetmelik" gereği ilgili Tapu Müdürlüğünce, bir bölümü sit sınırları içerisinde kalan 147 ada, 24, 149 ada, 8 ve 10 nolu parsellerin tapu kütüğünün beyanlar hanesine "**Bir bölümü I. (Birinci) Derece Arkeolojik Sit Alanında kalmaktadır.**" şerhinin ifade edildiği şekliyle konulmasına ve işlem sonucuna ilişkin bilgi, belgelerin Koruma Bölge Kurulu Müdürlüğüne iletilmesine;

Derikı İşlik, Taş Ocağı ve Kaya Oyma Mekanları'nın sit sınırları içerisinde yapılacak olan her türlü fiziki ve inşai (ifraz, tevhit, imar uygulaması dahil) uygulama öncesinde Koruma Bölge Kurulu'ndan izin alınması gerektiğine, karar verildi.

AVRUPA KONSEYİ	DOĞAL VE KÜLTÜREL VARLIKLARI KORUMA ENVANTERİ	D.K.V.K.E.	SİT	ENVANTER NO	
TÜRKİYE	KÜLTÜR VARLIKLARI VE MÜZELER GENEL MÜDÜRLÜĞÜ			HARİTA NO	
İLİ : Batman	İLÇESİ : Gercüş	MAHALLE - KÖY : Arıca		PAFTA :	ADA PARSEL
ADI : Deriki İşlik, Taş Ocağı ve Kaya Oyma Mekanları				147	24
				149	8-10

GENEL TANIM Batman ili, Gercüş ilçesi, Arıca köyünün yaklaşık 600 metre kadar kuzeybatısında, Koruma Bölge Kurulu'nun 24.10.20213 gün ve 1779 sayılı kararı ile I. Derece Arkeolojik Sit olarak Tescilli Habis Kaya Yerleşim Alanı'nın yaklaşık 100 metre güney batısında kalmaktadır. Ekli koordinatlı krokide gösterilen ve oldukça geniş bir alana yayılan taşınmazın bazı kısımları düzlük, bazı kısımları da hafif engebeldir. Genel olarak tarım arazisi vasfında olmayan kayalık alanların da bulunduğu taşınmazın kuzeybatısı ve güneyinde tarımsal faaliyetlere uygun alanlar bulunmaktadır. Alanın yüzeyinde yapılan incelemelerde, taşınmazın farklı noktalarına yayılım gösteren (2 adet taşınmazın güneybatısında, 1 adet taşınmazın kuzeybatısında ve 1 tanesi de alanın kuzeydoğusunda) toplam 4 adet yüzey altı (zemin altı) sarnıç tespit edilmiştir. Alanın farklı noktalarına yayılım gösteren ana kayanın oyularak oluşturulmuş işlikler mevcuttur. 149 ada, 8 nolu parsel sınırları dahilinde kalan alanda kuzey-güne yönlü yaklaşık 60-65 metre yayılım gösteren taş ocağı tespit edilmiştir. 149 ada, 8 nolu parselin merkezinde, yine taş ocağı olarak tespit edilen alanın hemen kuzey bitişiğinde iki adet kaya oyma mekanı tespit edilmiştir.

ŞİMDİKİ TEHLİKELER : Alandaki sarnıç ve kaya oyma mekanlarının kullanımına yönelik herhangi bir ize rastlanılmamıştır.

ŞİMDİKİ DURUM : Doğal tahribatlara maruz kalmış olmasına rağmen günümüze kadar ulaşabilmiştir.

SİT POTANSİYELİ : I. Derece Arkeolojik Sit Alanı.

ŞİMDİKİ KORUMA : Herhangi bir koruma önlemi bulunmamaktadır.

ÖNERİLEN KORUMA : Tescil edilerek koruma altına alınması ve ilgili makamlara duyurulması ve güvenlik önlemlerinin alınması

YAYIN DİZİSİ :

GÖZLEMLER : Alanda bilimsel, sondaj kazı çalışmalarının yapılması gerekmektedir.

KORUMA DERECESİ I. Derece Arkeoloji Sit

HAZIRLAYANLAR 05.01.2021

Hüseyin GÜLER Arkeolog

Mehmet ÖZKAYA Harita Mühendisi

Kontrol Eden:

Mehmet KARAAŞLAN
Bölge Kurulu Müdürü

KORUMA KURULU KARARLARI

KORUMA KURULU ONAYI

T.C.
Diyarbakır Kültür Varlıklarını
Koruma Bölge Kurulunun
09.02.2022 tarih ve 2074
Sayılı Karar Eki dir.

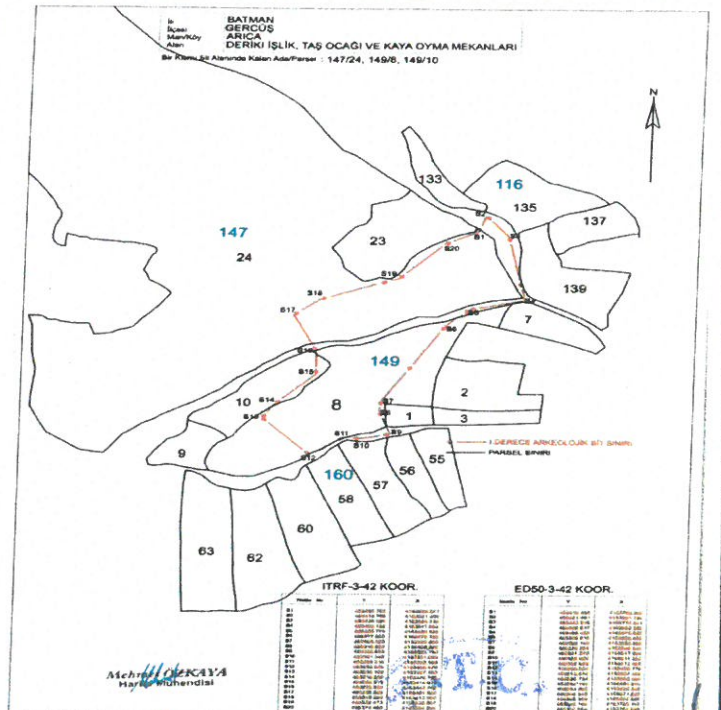
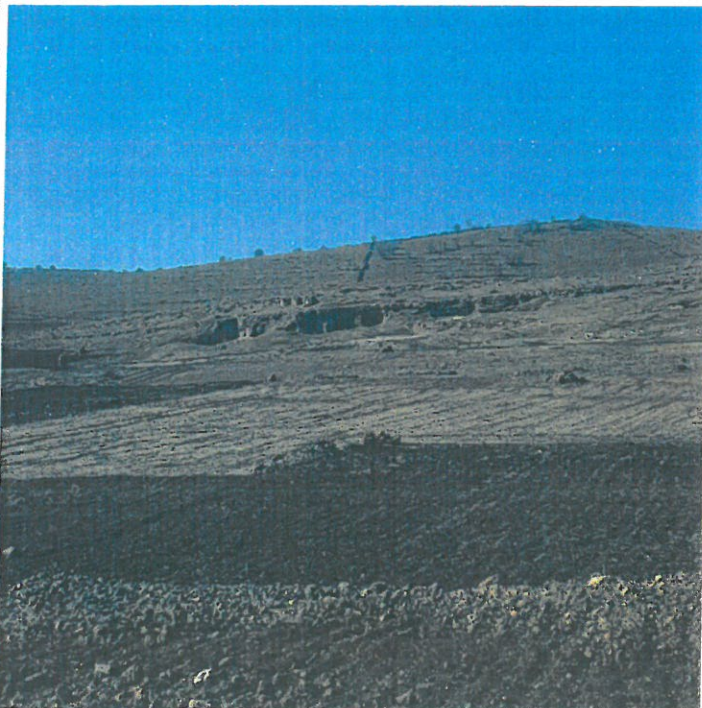

M. Başar

M. Başar

M. Başar

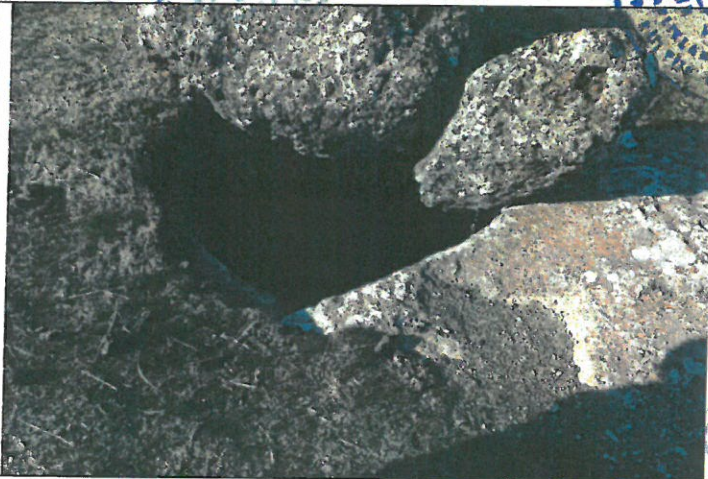
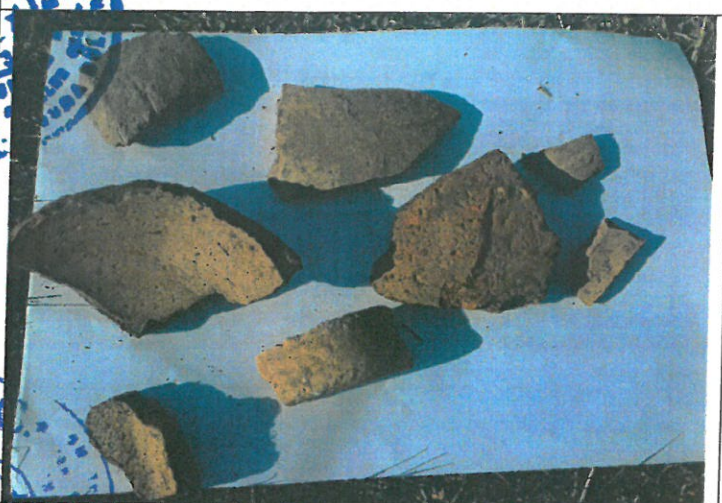

İli
İlçesi
Mah./Köy
Alan

BATMAN
GERCÜŞ
ARICA
DERİKİ İŞLİK, TAŞ OCAĞI VE KAYA OYMA MEKANLARI

Bir Kısmı Sit Alanında Kalan Ada/Parsel : 147/24, 149/8, 149/10

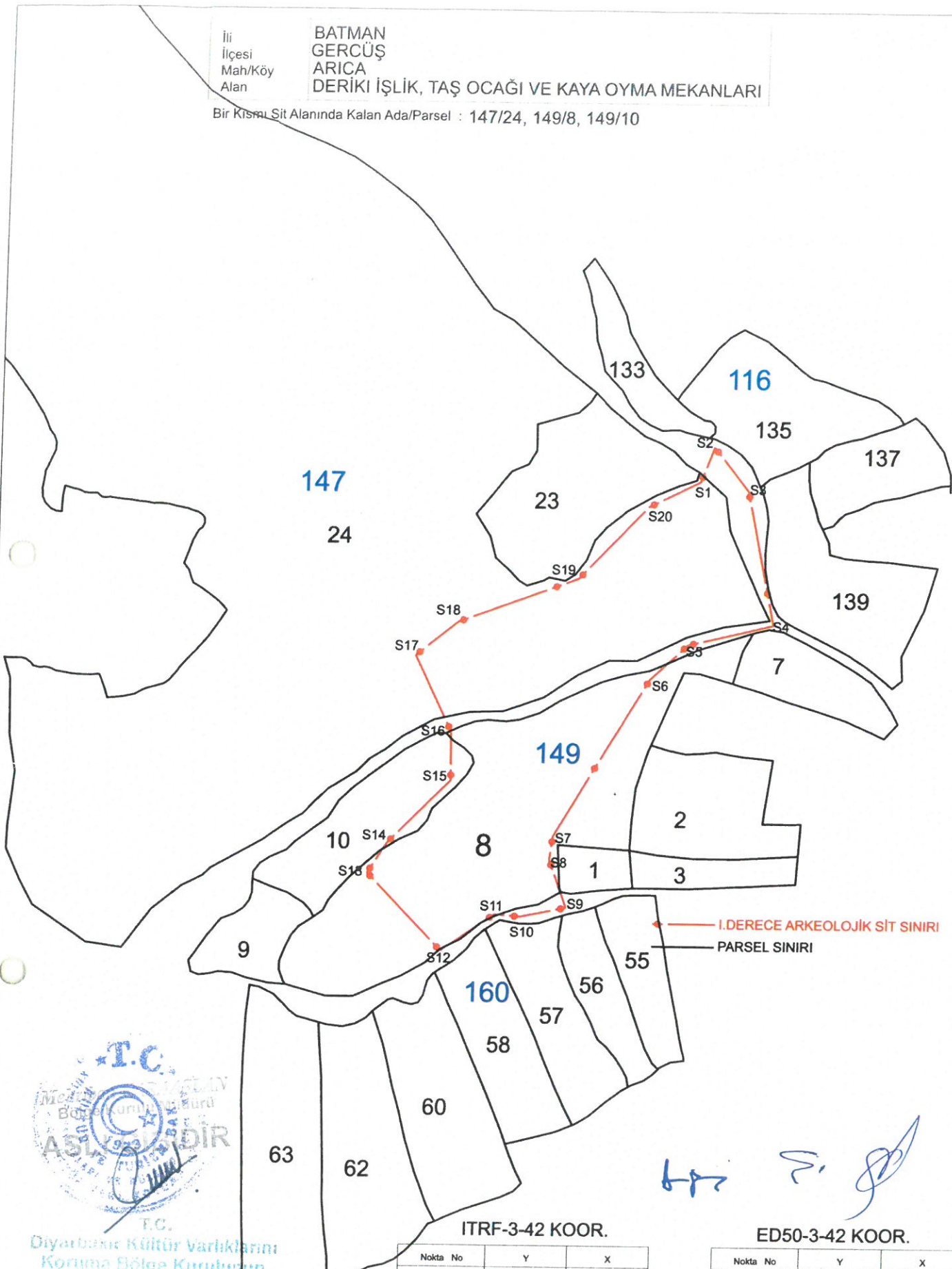

I. DERECE ARKEOLOJİK SİT SINIRI
PARSEL SINIRI



Diyarbakir Kültür Varlıklarını
Koruma Bölge Kurulunun
09.02.2022 tarih ve 90.74
Sayılı Karar Eki dir.

Mehmet ÖZKAYA
Harita Mühendisi

(Handwritten signature)

ITRF-3-42 KOOR.

Nokta No	Y	X
S1	450405.765	4153599.977
S2	450413.766	4153621.420
S3	450435.529	4153594.536
S4	450453.132	4153511.963
S5	450400.770	4153499.530
S6	450377.930	4153478.160
S7	450320.460	4153380.680
S8	450318.600	4153366.240
S9	450329.690	4153336.780
S10	450301.340	4153331.080
S11	450285.310	4153332.190
S12	450252.840	4153309.470
S13	450206.190	4153357.180
S14	450218.050	4153375.760
S15	450256.510	4153414.610
S16	450255.880	4153444.740
S17	450232.860	4153491.560
S18	450258.680	4153512.500
S19	450332.473	4153539.807
S20	450374.400	4153584.294

ED50-3-42 KOOR.

Nokta No	Y	X
S1	450413.450	4153780.282
S2	450421.451	4153801.725
S3	450443.215	4153774.841
S4	450460.817	4153692.268
S5	450408.455	4153679.835
S6	450385.615	4153658.465
S7	450328.145	4153560.985
S8	450326.285	4153546.545
S9	450337.375	4153517.085
S10	450309.025	4153511.365
S11	450292.995	4153512.495
S12	450260.524	4153489.775
S13	450213.874	4153537.485
S14	450225.734	4153556.065
S15	450264.195	4153594.915
S16	450283.565	4153625.045
S17	450240.545	4153671.865
S18	450266.365	4153692.805
S19	450340.158	4153720.112
S20	450382.095	4153764.599