



T.C.

**KÜLTÜR VE TURİZM BAKANLIĞI**  
**İZMİR 2 NUMARALI KÜLTÜR VARLIKLARINI KORUMA BÖLGE KURULU**  
**KARAR**

TOPLANTI TARİHİ VE NO : 18.01.2022-596

35.05/1058

KARAR TARİHİ VE NO : 18.01.2022-15504

Toplantı Yeri  
İZMİR

İzmir İli, Dikili İlçesi, Demirtaş Mahallesi'nin kuzeyinde yer alan Namazlar Mevkiinde, 13.03.2008 tarih ve 26815 sayılı Resmi Gazete ve 28.05.2009 tarih ve 27241 sayılı Resmi Gazete'de yayımlanarak sınır değişikliği yapılan İzmir Dikili Termal Turizm Kültür ve Turizm Koruma ve Gelişim Bölgesi sınırları içinde İzmir 2 Numaralı Kültür Varlıklarını Koruma Bölge Kurulu Müdürlüğünün 26.10.2021 tarihli ve 1852574 sayılı yazısı ile 2863 sayılı kanun kapsamında tescile esas kurum görüşü talep edilen şahıs mülkiyetinde kayıtlı Emirali Tepesi üzerinde arkeolojik kalıntılar tespit edildiğine ilişkin Bergama Yüzey Araştırma Başkanlığı'nca hazırlanan 08.09.2021 tarihli raporun ileildiği Bergama Müze Müdürlüğünün 10.09.2021 tarihli ve 1703564 sayılı yazısı, Alanın 2863 sayılı yasa kapsamında Arkeolojik sit niteliği taşıması nedeniyle taşınmazın tesciline ilişkin Kurul Müdürlüğü uzmanlarınca 2863 sayılı yasanın 7.maddesi kapsamında gerekli işlemlerin tamamlanarak hazırlanacak bilgi ve belgelerin Koruma Bölge Kurulu gündeminde değerlendirilmek üzere iletilmesi talebine ilişkin İzmir 2 Numaralı Kültür Varlıklarını Koruma Bölge Kurulunun 16.11.2021 tarihli ve 15299 sayılı kurul kararı, 2863 sayılı Kanunun 7. Maddesi gereği iletilen kurum görüşleri; Kurul Müdürlüğü uzmanlarınca hazırlanan 14.01.2022 tarih ve 1163760 sayılı rapor okundu, ekleri ve işlem dosyası incelendi, yapılan görüşmeler sonunda;

İzmir ili Dikili İlçesi Demirtaş Mahallesi Emirali tepesi mevkiinde bulunan alanın kararımız eki 1/5000 ölçekli kadastral durum haritasında gösterildiği şekli ve "Emirali Tepesi Klasik ve Helenistik Dönem Yerleşimi" adı ile 1. (birinci) derece Arkeolojik sit olarak, ekli tescil fişinin uygun olduğuna karar verildi.

Izmir ili Dikili ilçesi, Demirtaş mahallesi

Emirali Tepesi Antik Dönem Yerleşim Alanı

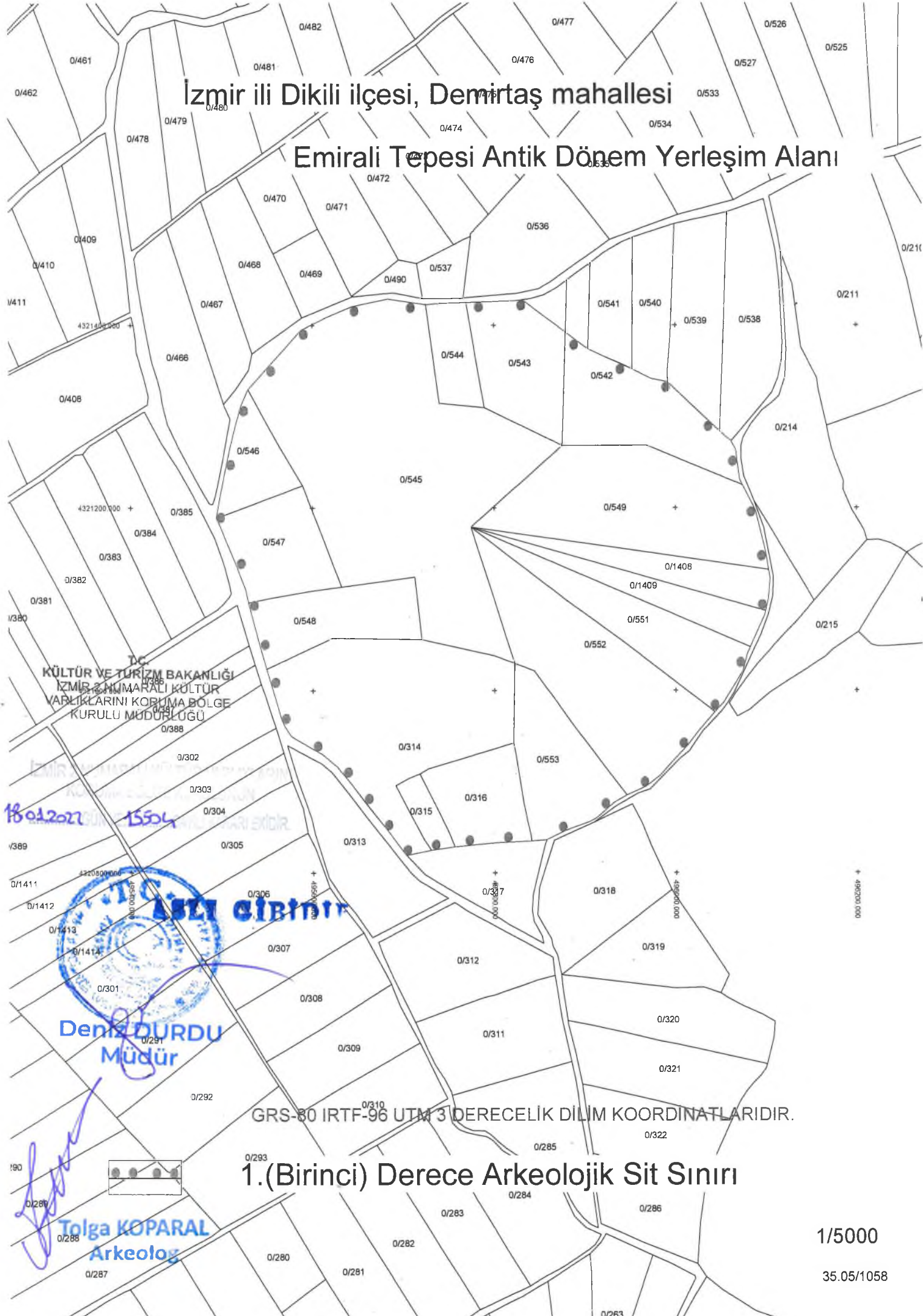

TC  
KÜLTÜR VE TURİZM BAKANLIĞI  
İZMİR 3. NUMARALI KÜLTÜR  
YARITKARINI KORUMA BÖLGE  
KURULU MÜDÜRLÜĞÜ

İZMİR İLİ DİKİLİ İLÇESİ  
DEMİRTAŞ MAHALLESİ  
Deniz BURDU  
Müdür

Tolga KOPARAL  
Arkeolog

GRS-80 IRTF-96 UTM 3 DERECELİK DİLİM KOORDİNATLARIDIR.

1.(Birinci) Derece Arkeolojik Sit Sınırı

1/5000

35.05/1058

|   |                 |   |                  |              |        |           |  |
|---|-----------------|---|------------------|--------------|--------|-----------|--|
| <b>T Ü R K İ Y E</b>  |                 | K Ü L T Ü R V A R L I K L A R I V E M Ü Z E L E R G E N E L M Ü D Ü R L Ü Ğ Ü |                  | <b>S İ T</b> |        | HARİTA NO |  |
| İLİ : İzmir   | İLÇESİ : Dikili | MAHALLE - KÖY VEYA MEVKİİ: Demirtaş Mahallesi Emiralitepe                     | KADASTRO PAFTA : | ADA          | PARSEL |           |  |
| ADI : "Emirali Tepesi Klasik ve Helenistik Dönem yerleşimi "  |                 |   |                  |              |        |           |  |
| GENEL TANIM : Demirtaş mahallesinin yaklaşık 2,5 km kuzey doğusunda ovalık sahası üzerinde yer alan bakırçay ovasının batı bölümünü oluşturan kuzey güney doğrultulu bir tepe silsilesinin bir bölümünü oluşturan Emrali tepe üzerinde konumlanmıştır. Yaklaşık 100 m yükseklikteki tepenin zirve bölümü bakırçay ovasına tamamen hakim bir görüş alanına sahiptir. Alana Ulaşım çandarlı dikili yolu üzerinde tarlalar arasında ilerleyen tepenin eteklerine kadar devam eden toprak bir yol ile sağlanmaktadır  |                 |   |                  |              |        |           |  |
| ŞİMDİKİ TEHLİKELER : Kaçak Kazılar – Tarımsal Faaliyetler   |                 |   |                  |              |        |           |  |
| ŞİMDİKİ DURUM Tarla   |                 |   |                  |              |        |           |  |
| SİT POTANSİYELİ I. (Birinci ) Derece Arkeolojik sit   |                 |   |                  |              |        |           |  |
| KORUMA DERECESİ   |                 |   |                  |              |        |           |  |
| ŞİMDİKİ KORUMA Yok.   |                 |   |                  |              |        |           |  |
| HAZIRLAYANLAR 14./01/2022<br>Tolga KOPARAL<br>Arkeolog  |                 |   |                  |              |        |           |  |
| ÖNERİLEN KORUMA ilgili yerel yönetim ve güvenlik birimince alanın sık sık kontrolünün yapılması ve yerel halkın konuya ilişkin bilgilendirilmesi korumaya ilişkin ivedilikle alınması gereken önlemlerdir.  |                 |   |                  |              |        |           |  |
| Özlem DEMİREL SÜNGÜ<br>Şehir Plancısı   |                 |   |                  |              |        |           |  |
| KONTROL EDEN<br>Deniz DURDU<br>Müdür V  |                 |   |                  |              |        |           |  |
| YAYIN DİZİSİ  |                 |   |                  |              |        |           |  |
| KORUMA KURULU KARARLARI   |                 |   |                  |              |        |           |  |
| GÖZLEMLER : Tepe üzerinde 3 farklı düzlük şeklinde oluşan alanda yerleşimi çeviren sur kalıntıları konumlanmıştır. Zirve bölümünde yer alan düzlük bölümü ayrıca bir polygonal duvar ile çevrili olup iç kale özelliğindedir. Bu bölümde mermer parçalar ve tessara kalıntıları zengin bir yapılaşmaya dikkat çekmektedir. Zirve bölümünün hemen aşağısında yaklaşık 1600m2 lik geniş bir teras polygonal duvarlar ile oluşturulmuştur. Bu alanda yer alan 3. Bir polygonal duvar örgülü duvar yapısı yüzey araştırması başkanlığınca konut yapısı ve giriş bölümü olarak yorumlanmaktadır. Buluntu malzemesinin büyük bölümü Klasik döneme ait olup, Helenistik dönemde yerleşimin devam ettiğine ilişkin seramik buluntular dikkat çekicidir. Alanda Roma dönemine ilişkin bir buluntuya rastlanılmamış olması bu dönemde yerleşimin terkedildiğini düşündürmektedir. Bergama Yüzey Araştırması Başkanlığınca yapılan araştırmada tepenin güneydoğu kısmında bazı yerlerde yaklaşık 1,5 m yüksekliğe kadar korunabilmiş, polygonal teknikte inşa edilmiş ve iyi işçilik gösteren bir duvar tespit edildiği, Alanda ayrıca ana kaya üzerine inşa edilmiş bir duvar ve hemen alt seviyesinde beyaz renkli mozaik parçaları tespit edilmiştir. Tepenin kuzeybatı ucunda kaya oyulmak suretiyle basamaklar oluşturulmuştur. Alanda bulunan ve Klasik ve Helenistik dönemlere tarihlendirilen seramik ve kiremit parçaları ile beyaz tesseralardan oluşan erken dönem mozaiklerin tespit edildiği yapı kalıntıları bu tepe üzerinde önemli bir yerleşimin bulunduğunu ortaya koyduğu, Gerek mimari kalıntılardan gerekse mozaik tesseralardan yola çıkarak tepenin zirvesindeki kayalıklarda olasılıkla saray benzeri bir yapının olduğu belirtilmektedir. |                 |   |                  |              |        |           |  |
| REVİZYON<br>KORUMA KURULU ONAYI   |                 |   |                  |              |        |           |  |

HARİTALAR

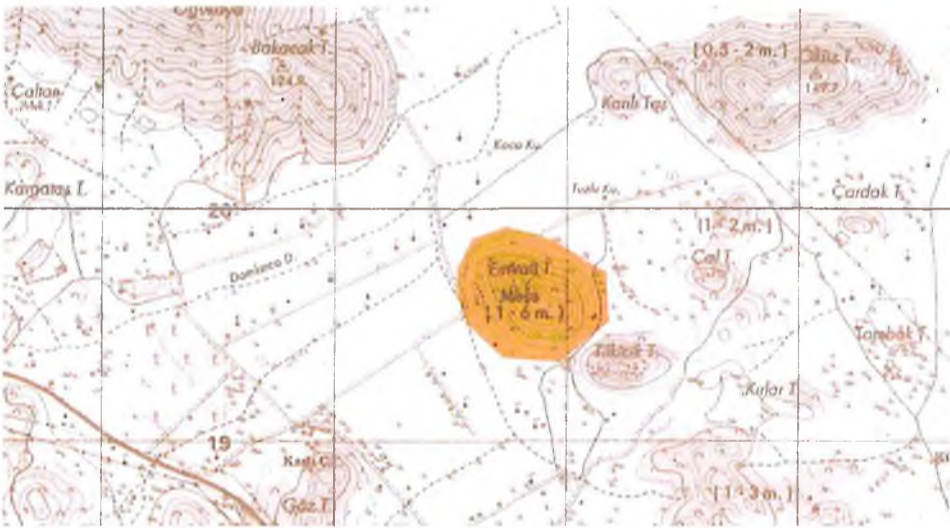

FOTOĞRAFLAR

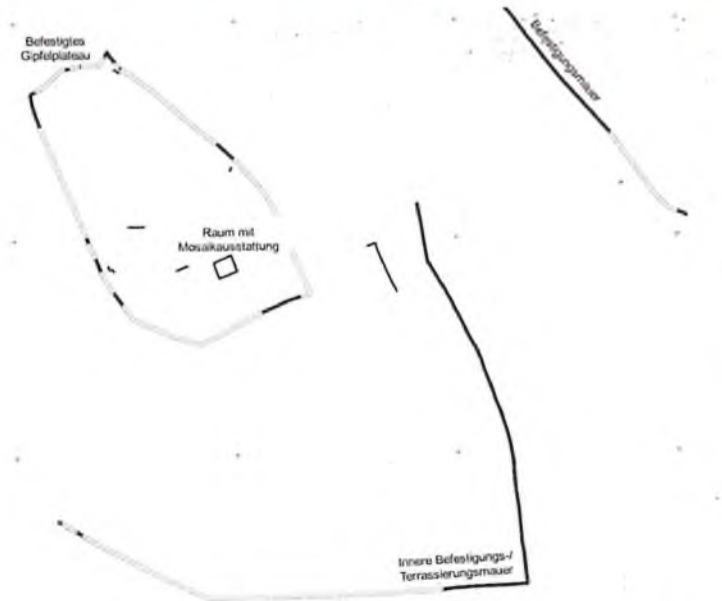

(Çizim Alman Arkeoloji Enstitüsü Arşivi Bergama Kazı Başkanlığı)

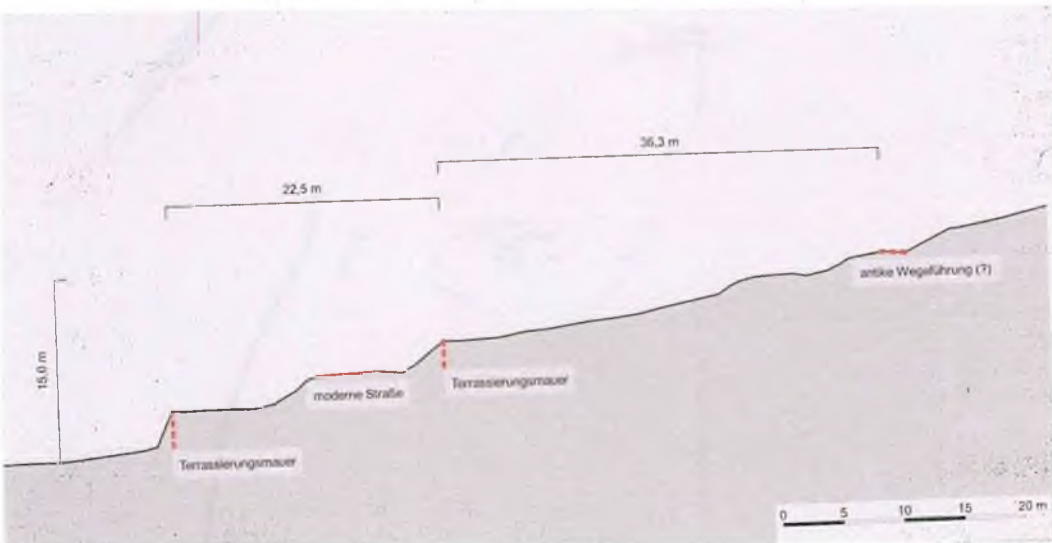

(Alman Arkeoloji Enstitüsü Arşivi)

**T.C.**  
**KÜLTÜR VE TURİZM BAKANLIĞI**  
İzmir 3 Numaralı Kültür Varlıklarını

Koruma Bölge Kurulu  
Müdürlüğü

**İZMİR 2 NUMARALI**  
**KÜLTÜR VARLIKLARINI**  
**KORUMA BÖLGE KURULUNUN**  
**18.01.2022 TARİH VE 15504**  
**SAYILI KARARI EKİDİR**