

T.C.
KÜLTÜR VE TURİZM BAKANLIĞI
Erzurum Kültür Varlıklarını Koruma Bölge Kurulu

KARAR

Toplantı Tarihi ve No :25.04.2022-269
Karar Tarihi ve No :25.04.2022-5193

Toplantı Yeri: ERZURUM

Erzurum İli, Yakutiye İlçesi, İstasyon Mahallesi, 1176 ada, 274 parselde yer alan tescilli Erzurum Gar Binası yerleşkesinde bulunan Lojman Binalarının tescil işlemlerinin başlatılmasına ilişkin, Erzurum Kültür Varlıklarını Koruma Bölge Kurulu tarafından alınan 21.02.2022 tarih ve 5088 sayılı karar gereği; Erzurum İli, Yakutiye İlçesi, İstasyon Mahallesi, kadastro harici alanda yer alan, herhangi bir sit içerisinde bulunmayan, 2863 sayılı Kanun kapsamında korunması gerekli taşınmaz kültür varlığı olarak tescil kaydı olmayan 2 Nolu TCDD Lojman Binasının tescili hakkında, 2863 sayılı Kanunun 7. maddesi gereği Erzurum Kültür Varlıklarını Koruma Bölge Kurulu Müdürlüğünün 02.03.2022 tarihli ve E.2254739 sayılı yazısı ile ilgili kurumlardan talep edilen kurum görüşleri, Erzurum Kültür Varlıklarını Koruma Bölge Kurulu Müdürlüğünün 18.04.2022 tarih ve 1344731 sayılı uzman raporu okundu. Dosyasındaki bilgi belgeler incelendi. Yapılan incelemeler ve görüşmeler sonucunda;

Erzurum İli, Yakutiye İlçesi, İstasyon Mahallesi, kadastro harici alanda yer alan, herhangi bir sit içerisinde bulunmayan 2 Nolu TCDD Lojman Binasının 2863 sayılı Kanunun 6. maddesinde belirtilen özellikleri taşıması nedeniyle korunması gerekli taşınmaz kültür varlığı olarak tescil edilmesine, yapı grubunun "II. Grup" olarak belirlenmesine, rölöve, restitüsyon ve restorasyon projelerinin ilgililerince hazırlanarak Erzurum Kültür Varlıklarını Koruma Bölge Kurulu Müdürlüğüne iletilmesine, korunması gerekli taşınmaz kültür varlığı olarak tescil edilen 2 Nolu TCDD Lojman Binasının bulunduğu parsellerin fen klasörü ve tapu kütüğü beyanlar hanesine "II. Grup Korunması Gerekli Taşınmaz Kültür Varlığıdır" şerhinin ilgili Tapu ve Kadaströ Müdürlüklerince 13.03.2012 tarih ve 28232 sayılı Resmi Gazetede yayımlanarak yürürlüğe giren Korunması Gerekli Taşınmaz Kültür Varlıklarının ve Sitlerin Tespit ve Tescili Hakkında Yönetmelik gereği verilmesine ve işlem sonucuna ilişkin bilgi belgelerin Erzurum Kültür Varlıklarını Koruma Bölge Kurulu Müdürlüğüne iletilmesine karar verildi.

ASLI GİBİDİR
Muammer BUDAK
Koruma Bölge Kurulu Müdürü V.

BAŞKAN

Prof. Dr. Hüseyin YURTTAŞ
(İmza)

BAŞKAN YARDIMCISI

Prof. Dr. Ali Yalçın TAVUKÇU
(İmza)

ÜYE

Doç. Dr. Muhammet ARSLAN
(İmza)

ÜYE

Dr. Erman AKSOY
(İmza)

ÜYE

Dr. Semih YILMAZ
(İmza)

ÜYE

Rahime KARAOĞLU MURAT
(İmza)

ÜYE

TEMSİLCİ ÜYE

Levent GÜVEN
Erzurum Büyükşehir
Belediye Temsilcisi
(Karşı Oy)

TEMSİLCİ ÜYE

Temel Yaşar YİRMİBEŞ
Yakutiye Belediye
Temsilcisi
(İmza)

TEMSİLCİ ÜYE

TEMSİLCİ ÜYE

AVRUPA KONSEYİ TÜRKİYE	DOĞAL VE KÜLTÜREL VARLIKLARI KORUMA EVANTERİ	D.K.V.K.E.	ANIT	EVANTER NO :-
	KÜLTÜR VARLIKLARI VE MÜZELER GENEL MÜDÜRLÜĞÜ			HARİTA NO :-

İLİ: ERZURUM	İLÇESİ: YAKUTİYE	MAHALLE VE KÖY: İSTASYON MAH.	KORUMA DERECESİ	ANITSAL	1	X	3									
SOKAK VE KAPI NO: -		KADASTRO PAFTA; ADA; PARSEL:		ÇEVRESEL	1	2	3									
ADI: LOJMAN 2	YAPTIRAN: -	YAPAN: -	MİMARİ ÇAĞI:													
	YAPIM TARİHİ: -	KİTABE: -	VAKFIYE:													
GENEL TANIM: Erzurum İli, Yakutiye İlçesi, İstasyon Mahallesi sınırları içerisinde kadastro harici alanda yer almaktadır.																
KORUMA DURUMU	A	İYİ	TAŞIYICI	A	DIŞ YAPI	A	ÜST YAPI	A	İÇYAPI	A	SÜSLEME ELEMANLARI	A	RUTUBET	A	YOK	
	x			x											B	İZİ VAR
	B	ORTA		B											x	
	C	FENA		C											C	ÖNEMLİ

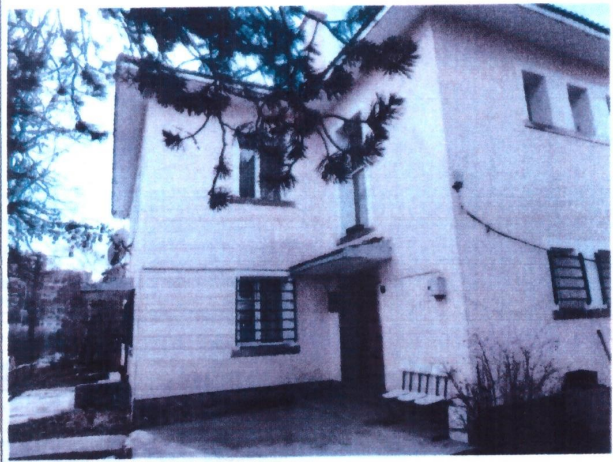
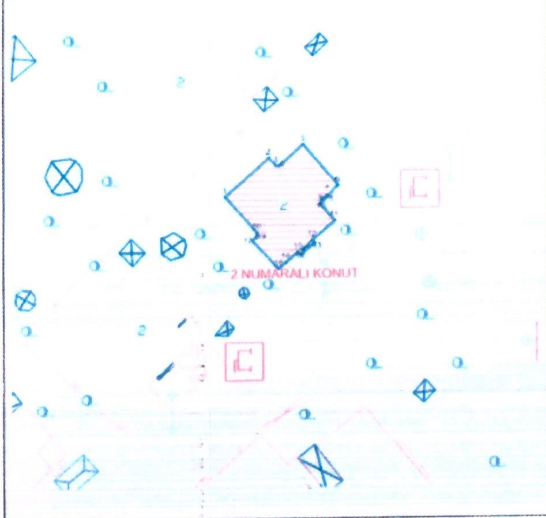

GÖZLEMLER:

BUGÜNKÜ SAHİBİ:	BAKIMDAN SORUMLU OLAN :	TEKNİK BİLGİLER	Su	Elektrik	Isıtma	Kanalizasyon
YAPILAN ONARIMLAR :		ORJİNAL KULLANIMI:	Lojman			
AYRINTILI TANIM: Müstakil tarzda inşa edilen yapı etrafı çitlerle çevrilmiş, kendine ait bir bahçe içinde yer almakla beraber 1 Nolu Lojman Binası ile aynı plan örneğini sergilemektedir. İki kanatlı ahşap malzemeli giriş kapısının üstünde boydan boya uzanan yaklaşık 20 cm genişliğindeki aydınlatma penceresi kullanılmıştır. Üç basamaklı kesme taş malzemenen yapılmış bir merdiven ile kapıya ulaşılmaktadır. Kapının iki yan kesme taş malzeme ile kaplanmış ve kapının üzerinde beton malzeme ile ileri doğru uzanan bir saçak oluşturulmuştur. Giriş kapısının sağında ve solunda dikdörtgen formlu birer pencere açıklığı yer almaktadır. Giriş kapısının hemen üzerindeki ikinci kat cephe duvarından yine dikdörtgen formlu ve simetrik dört adet pencere yer almaktadır. Diğer cephelerdeki pencereler yine benzer özellikler göstermektedir. İkinci kat giriş kapısı birinci kat giriş kapısının kuzeyinde ve yapının doğu cephesinde yer almaktadır. Tek parça ahşap malzemenen yapılmış ve üzerinde yine aydınlatma penceresi bulunmaktadır. Dikdörtgen formlu kapının dış çerçevesi kesme taş malzeme ile oluşturulmuştur. Bodrum kat beden duvarları kesme taş malzeme ile inşa edilmiştir. Pencere altıklarında bodrum kat beden duvarlarında kullanılan taş malzeme ile aynı özelliklere sahip malzemenen yapılmış bir sıra şerit yer almaktadır. Birinci ve ikinci kat beden duvarlarının da aynı örgü sistemi ile inşa edildiği düşünülmektedir. Üst örtüde kırma çatı kullanılmıştır. Çatı kiremit malzeme ile örtülmüştür.		BUGÜNKÜ KULLANIMI:	Lojman			
YAYIN DİZİNİ:		EKLER	ÖNERİLEN KULLANIMI:			
			Lojman			
			HAZIRLAYANLAR: 20/04/2022			
			 Ahmet TOPRAK Müze Araştırmacısı			
			 Berat ERDOĞAN Harita Mühendisi			
			KONTROL EDEN:  Mehmet YAKI Koruma Bölge Kurul Başkanı			
			KURUL ONAYI: 25/04/2022			
			ERZURUM KÜLTÜR VARLIKLARINI KORUMA BÖLGE KURULUNUN 25.04.2022 TARİH ve 5193 SAYILI KARARI İLE TESCİL EDİLMİŞTİR.			
			REVİZYON 1 / 20...			
			